www.amorebieta.com

hilero

zornotzan 30 urte

368 alea abendua 2023 diciembre

Enrike Azkarate
Práctico
Puerto de Bilbao

Enrike Azkarate, Práctico Puerto de Bilbao

"Estamos para garantizar la seguridad del barco, de la mercancía, de las personas y de las instalaciones portuarias"

¿Qué hace falta para ser un buen práctico? Los prácticos son capitanes de barco con una alta cualificación profesional y una dilatada experiencia en navegación. Primero las condiciones exigidas: diez años de capitán, dos de mando efectivo en una embarcación de más de 1.500 toneladas y pasar varias pruebas. En segundo lugar, destreza y decisión. "Estamos para garantizar la seguridad del barco, de la mercancía, de las personas y de las instalaciones portuarias". La seguridad del puerto de Bilbao depende de ellos y cada barco que entra o sale del mismo precisa de sus maniobras y asesoramiento.

Enrike Azkarate, aunque natural de Gernika, reside en Amorebieta y es uno de los prácticos con los que cuenta la Autoridad Portuaria. Tiene a sus espaldas una amplia experiencia, de 22 años como práctico, más otros 14 como capitán de la Marina Mercante, que le avala para el ejercicio de esta profesión.

Cuando la ciudad duerme, su puerto sigue activo, y los 17 prácticos de Bilbao, tienen que generar fluidez al tráfico marítimo las 24 horas, los 365 días del año. Los prácticos son una de esas profesiones esforzadas, en las que haga el tiempo que haga o sea la fiesta que sea han de estar ahí. Deben asegurar que cada buque haga la maniobra correctamente y sin peligro.

Se encargan de la realización de los movimientos de entrada, salida e interiores del puerto, a veces, ayudados de un remolcador. "La función del práctico es asesorar al capitán en la maniobra", explica Enrike. "Damos instrucciones de rumbo, caídas de timón, velocidad de máquina e instrucciones a remolcadores si se da el caso".

La conversación se corta debido a la radio que conecta con el equipo del crucero 'Virtuosa', el buque de mayor dimensión que ha entrado en Bilbao y que está a punto de emprender su salida desde el puerto de Getxo.

Se exponen a duras condiciones meteorológicas que afrontan en medio del mar

Visto desde el "Vaporcito", nombre cariñoso con el que conocen a la lancha de los prácticos, con dos motores de 400 C.V. y reconocible por su "P", el crucero "Virtuosa" es inmenso. Parece un gran cetáceo metálico, 80 metros de alto, desde el que acaban de soltar una escala que cuelga a una altura considerable. Antes de subir, Enrike explica que "es uno de los riesgos de esta profesión, subir o bajar por una escala de madera que cuelga varios metros del barco hacia una lancha que está en movimiento". El práctico zornotzarra comenta que, "hasta ahora", no ha sufrido ningún percance, "pero algún que otro compañero sí que ha padecido los peligros que se presentan y se ha visto con la escala en el agua". Enrike se encarama a ella con agilidad y sube rápidamente. "Son muchas veces a lo largo del día". Impresiona pensar lo que debe de ser esta acrobacia con viento, mala mar o en la oscuridad de la noche.

Una vez a bordo un oficial le acompaña hasta el puente de mando donde se produce un cordial saludo con el capitán y comienzan a intercambiar información acerca de las particularidades del puerto y del barco en cuestión. "Nosotros conocemos las corrientes, los vientos, cómo interactúan los elementos dentro del puerto, la distancia que hay entre muelles, las profundidades, las longitudes, las luces o cómo son la mareas".

En lo alto del puente de este gran navío, Enrike Azkarate da instrucciones al capitán del ¨Virtuosa" mientras la proa del barco encauza la bocana que,

INFO MÓVIL - FAST MOBILE

CAMPAÑA DE NAVIDAD

Regalos telefonía y accesorios

Envío de dinero

Recarga de móviles

Reparación móviles y ordenadores

Info Móvil. C/ San Miguel 4

Fast Mobile.C/ Sabino Arana 2, bajo

con una escasa distancia de 300 metros, es clave, no solo al obrar las maniobras sino en el flujo de entrada y salida de los barcos. Tras realizar la salida y firmar los documentos pertinentes, Enrike desciende por la escala y es recogido por los dos patrones del "Vaporcito". "En total somos 35 en la plantilla, 17 prácticos, patrones y el personal de oficina, que está situada junto al Puente Colgante de Portugalete".

Subidos en la embarcación de los prácticos, regresamos a puerto bajo el Puente Colgante. El día es perfecto, un cielo azul y la mar en calma. Da gusto pasear con la lancha por el interior del puerto. "Hoy hace un día fantástico, de esos para disfrutar", señala Enrike.

"Virtuosa"

Sus dimensiones son colosales. Es el buque de mayor tonelaje que ha entrado en Bilbao. (181541 Gross Tonnage). Capacidad para 6.334 pasajeros y 1.704 de tripulación. Mide 331 metros de eslora y sus 18 cubiertas se elevan hasta 80 metros sobre el nivel del agua. En cambio, solo tiene 8,6 metros de calado.

En su interior dispone de todas las comodidades y necesidades de una pequeña ciudad. Una gran galería interior que incluye una zona de compras y locales con 11 boutiques. Además, ofrece cinco piscinas y uno de los parques acuáticos más extensos y sofisticados en alta mar. Spa, dos teatros, un casino, cancha de baloncesto, salas de juegos con realidad virtual, varios comedores zonas de estancia... en definitiva un gran lugar de ocio flotante.

Ca La Ganxeta

Montserrat Contijoch Herrera
Calle Gudari, 1
48340 Amorebieta-Etxano
+34 677 21 95 75

www.calaganxeta.com
info@calaganxeta.com

Bisutería artesana - Velas y jabones - Detalles y regalos para bautizos, comuniones y bodas

Zornotza Optika

Euskal Herria Plaza, 3
Amorebieta
Tel.: 94 630 96 89

URTE BARRI ON!!!

20. URTEURRENEKO OSPAKIZUNA
JAI EGUNA
URTARRILAK 28

** Denak gonbidatuta zaudete 13:00tik aurrera*

Joseba Mandaluniz, miembro del Club BMW Motorra GS Euskadi

Montar en moto es uno de los mayores placeres jamás inventados. Y eso cualquier motorista no solo lo sabe, sino que lo ha experimentado sobre el asfalto. Así que no es de extrañar la afinidad que tienen en la carretera todos aquellos que transitan sobre las dos ruedas. Es como si solo ellos supieran realmente el privilegio que supone rodar en una de estas máquinas sagradas, sentir la libertad, la adrenalina, el viento, la velocidad… es decir, estar imbuidos por un auténtico espíritu motero.

Joseba Mandaluniz es miembro del Club BMW Motorra GS Euskadi, junto a otros 80 moteros. Los socios del club se apuntan a las salidas que organizan, también comparten rutas de otros motoristas y las pasan al GPS. "La sensación de conducir una moto es fenomenal, disfrutas curveando, admirando paisajes espectaculares, visitando sitios…es una experiencia muy bonita. Es una afición que te permite conocer muchos sitios. Algunos cercanos, que hacemos en salidas de día y también hacemos viajes internacionales como Grecia o recientemente Túnez".

Viaje a Túnez, del 1 al 15 de octubre; 10 motos y 6.000 kilómetros en 15 días. "Fuimos de Bilbao a Barcelona por los Pirineos, de allí en ferry hasta Civitavecchia. Llegamos a Túnez y recorrimos todo el país hasta la frontera con Argelia. La vuelta la hicimos de Génova a Perpignan en barco y de allí por carretera hasta Amorebieta. Ha sido un viaje espectacular". Realizaron muchas paradas para visitar ruinas, castillos, enclaves naturales y tan solo sufrieron un pinchazo. "En este tipo de salidas llevamos siempre repuestos básicos, para neumáticos, manetas de freno, pedal de freno y de cambio. Aunque todas las motos son modernas BMW Maxitrail, hay que prevenir este tipo de averías".

Durante las rutas que realizan mantienen la comunicación gracias a unos intercomunicadores que les permiten hablar entre ellos y avisar de cualquier imprevisto en la carretera. "Vamos hablando entre nosotros, podemos cambiar una ruta sobre la marcha, avisarnos de peligros en la carretera, si alguien se retrasa…es un sistema de comunicación que además aporta seguridad al grupo".

También planifican rutas según el restaurante elegido. Son paradas gastronómicas. "A veces sí organizamos las rutas para llegar a comer a un determinado restaurante, pero otras veces comemos bocadillos para seguir la ruta". Ahora, en invierno, tienen que hacer un parón por las condiciones climatológicas. Es tiempo para pensar en las siguientes salidas y viajes.

AHAZTUKO EZ DUGUN HURA

Uda bukatu da eta udarekin batera bukatu da jaien denboraldia. Erruki Erromeriako Jon Martinez (bateria) eta Jon Castañedak (ahotsa eta trikia) urte hauetan taldean bizitakoa nostalgiaz gogoratzeko eta hausnartzeko elkartu dira.

Erromeria zalea da Zornotza ala halaxe diote askok, beti egon baita erromeriari oso lotuta. Erruki hasi zenerako, herritarrak zeuden Batek Daki, Trikizio eta Zirkinik bez taldeetan. 2019an ekin nion nik erromeria bat sortzeari, baina hura sortzeko gogoa, grina lehenagotik zetorren. 2018ko herriko jaietan Iratxe Etxeandiak Batek Dakiren kontzertuan oholtza gainera abestera gonbidatu ninduenean, une horretan sentitutakoa errepikatu beharra nuela jakin nuen.

Horrek bultzatu ninduen 2019 hasieran taldea inguruko lagunekin osatzera; Erruki Erromeria errealitate bat zen. Baina, taldeak bide serioa hartu eta Jon Martinezi luzatu nion proposamena, hark baietz eta ordutik bidelagun izan dut. Irailean kartelak, sare sozialetan zehar publizitatea, deiak… hasi ziren, taldea osatu beharra zegoen. Taldekideak ere topatu genituen eta gauza bakarra gelditzen zitzaigun: entseiatzea eta abesti zerrenda osatzea.

Entseguak Zelaietako lokaletan eta Bilborock artean egin genituen, arratsalde asko partekatu ditugu lau pareta horien artean. "Ordu mordoa pasatzen genituen. Kontzertu aurreko asteetan hirutan eta hiru orduz aritzen ginen entseiatzen", oroitu du Wantxok (Jon Martinez).

Egunak eta hilabeteak pasata, 2020ko otsailerako bageneukan guztia prest eta gure ametsa errealitate bilakatu zen: Etxebarriko inauterietan egin genuen gure lehenengo kontzertua, Erruki Erromeriaren lehenengo kontzertua. Urduri gogoratzen dut kontzertu hori. Ondoren iritsi zen Usansoloko kontzertua; herritik hurbilago. Eta iritsi behar zen Zornotzako Gazte eguneko kontzertua baina iritsi zen bizitza gelditu zuen pandemia. "Hori izan zen gogorrena, orduak eta orduak dena prestatzen ibili eta gero, ezin genuen jo eta ez genekien noiz edukiko genuen aukera", gaineratu du Wantxok.

Hala ere, aurrera egitea erabaki genuen, pandemian kontzertu bat eman eta guzti. Proiektuan sinestea eta gehiago entseiatzea. Erromeria berria izanda pandemiak jotzeko aukera ematen zuenerako jotzen hasi behar genuen, gaztetxeetan ibili ginen, jendeari gus-

NEUMATICOS
ETXEBARRIA

Todas las marcas: Bridgestone, Michelin, Firestone, Good Year

B / Euba - Amorebieta ☎ 94 630 80 10

tatu zitzaion eta konturatzerako 56 kontzertu eman ditugu. Euskal Herriko plaza asko ezagutu ditugu eta gure ametsetako bat errealitate bilakatzea lortu dugu.

Ahaztuko ez dugun uda izan da, une gogoangarriz beteta: Amurrion pandemia ostean eman genuen lehen kontzertu hura: plaza jendez lepo ikustea ia 2 urteren ostean, oso berezia izan zen, Korrikan Agurainen jo eta elurra zela eta herrian lo egitera gelditu ginenekoa edo aldiz bero olatuaren erdian arrastiko 4etan Algortako paelletan jo genuenekoa, gaupasa anitz, eszenatoki desberdinak, lagunak Euskal Herriko punta desberdinetan, kontzertuetan errepikatzen zuen jendea ikustea, ikusleak topera eta gu poz-pozik. Sinestezina zaigu oraindik bete ditugun plazak: Kaigunea Aste Nagusian, Galdakao, Sestao, Leioa, Gallarta, Lurgorri… Airaialdeaz eta Mehatzaldeaz maitemindu gara! Ezin ahaztu, Zornotzako Karmenetako kontzertua. Plaza jendez beteta ikustea, lagunak, familia, ezagunak, herriko jendea… gogoratu eta emozionatu egiten gara.

Kontzertu hauetan guztietan zehar musika talde asko ezagutu ditugu: Dupla, Bulego, Kaos Etiliko, Buhos, Ratzzinger, La Topadora… Izugarria izan da artista hauek guztiekin oholtza partekatzea; Eta hainbeste kontzertu artean ere, anekdotek ezin zuten falta, liburu bat idazteko beste baina hau gehiegi ez luzatzeko guretzat gordeko ditugu.

Parranda ere gogoz egin dugu eta jende asko ezagutzeko aukera izan dugu; joan garen toki guztietan oso ondo tratatu gaituzte. Hala ere, Wantxok aipamen berezia egin nahi dio bere kuadrillari: "Beti animatu naute, kontzertuz kontzertu; haien berotasuna oholtza gainetik sentitu dut. Oso polita izan zen Zornotzako jaietan nire izena haien gorputzean margotu zutenean Cheerleaderrak izango balira".

Erruki Erromeriak iraun duen guztian, teknikoki hobetu dugu baina gure buruak hobeto ezagutzeko ere balio izan digu. Pena da hau bukatzea, baina dena aldatzen da eta aukera berriak datoz. Ikasi eta bizitako guztia daramagu. Orain, ni Akerbeltz erromeriarekin nabil buru-belarri eta Wantxo ere Zutik Zornotzako erromeria berriaren sorkuntzan dabil; ikusiko gaituzue, argi dago oholtza ez dugula utzi nahi eta gu biok berriro elkartuko garela.

Eskerrik asko gurekin dantzatu, abestu eta gozatu duzuen guztioi, zoragarria izan da.

Plazetan elkar ikusiko dugu!

Jon Castañeda eta Jon Martinez

Un libro de Iban Gorriti rescata la vida de la zornotzarra Marina García

Una de las novedades de la feria del libro y disco Durangoko Azoka, la cita más importante de la cultura de Euskal Herria, es el libro '31 vidas antifascistas vascas', del periodista Iban Gorriti, quien meses atrás organizó la exposición 'Amorebieta/Etxano bonbapean, bajo las bombas' en Zelaieta Zentroa.

La publicación aglutina alrededor de 40 biografías en 31 capítulos. Uno de ellos, rescata la memoria de Marina García, zornotzarra que sufrió siendo bebé cárcel junto a su madre en El Carmelo, una maestra represaliada por Franco. "Todo lo que me contó era estremecedor. Ella, una mujer buena donde las hubiera. Cada vez que paso por delante de su casa me acuerdo de ella con cariño", declara Gorriti a HILERO y va más allá: "Su caso fue muy duro. Una chica que vino con la madre a hacerse cargo de los hermanos mientras la madre estaba en la cárcel, primero gastó en darles de comer el dinero que tenían, luego vendió las joyas y cuando ya no tenía nada, llegó a vender su cuerpo para mantener con vida a los niños. Marina siempre estuvo agradecida a esa joven".

El periodista Iban Gorriti González (Durango, 1970) lo publica en el libro: '31 vidas antifascistas vascas' con la editorial Desacorde Ediciones. El ensayo de muy clara lectura presenta alrededor de una cuarentena de biografías de mujeres y hombres que sufrieron la Guerra Civil desde el bando democrático. En sus 336 páginas a todo color y con un diseño y estética muy cuidados, se dan cita nombres conocidos como Lucio Urtubia, Maravillas Lamberto o la en activo escritora Arantzazu Ametzaga. El cronista vizcaíno reproduce, además, una entrevista que une al hijo del lehendakari Aguirre y al hijo del corresponsal de guerra George L. Steer.

Asimismo, están presentes vidas de personas que pudiendo ser anónimas para la persona lectora son igual de estremecedoras. Una de ellas, por ejemplo, es de una mujer que nació minutos antes del bombardeo fascista contra Gernika en aquel pueblo en llamas u otra que nació el 18 de julio de 1936, día del Golpe de Estado contra la legítima Segunda República.

El índice también contempla militares vascos que lo fueron de forma voluntaria, es decir, si no hubiera habido guerra quizás no lo hubieran sido, como el comandante nacionalista vasco José María Anzola, el teniente comunista Marcelo Usabiaga, el teniente anarquista Félix Padín, el último gudari de mar vivo, Juan Azkarate, o el decano de los milicianos del Ejército vasco, el comunista Mateo Balbuena que acaba de cumplir 109 años. Sí, 109 años.

Gorriti ha publicado este libro –con portada en la que incluye una foto de su archivo familiar- tras el éxito del editado el año pasado titulado '31 vidas del bombardeo contra Durango'. "Vi que el formato gustó muchísimos y decidí hacer una antología de figuras que marcaron mi vida de alguna forma y que creo que también pueden dejar huella en las personas que lean este '31 vidas antifascistas vascas'. Más en estos días que la violencia dialéctica de la extrema derecha está en alza y con el mismo diccionario de julio de 1936", valora el autor y va más allá: "Estas vidas de verdaderos demócratas nos mantienen en sus ideales de luchar por las libertades, en plural, no por la libertad, en singular, que no garantiza todos y cada uno de los Derechos Humanos".

"Agradezco el interés surgido porque gustó mucho el anterior de 31 vidas del bombardeo contra Durango y sigue en la misma línea porque son libros hermanos", concluye el periodista.

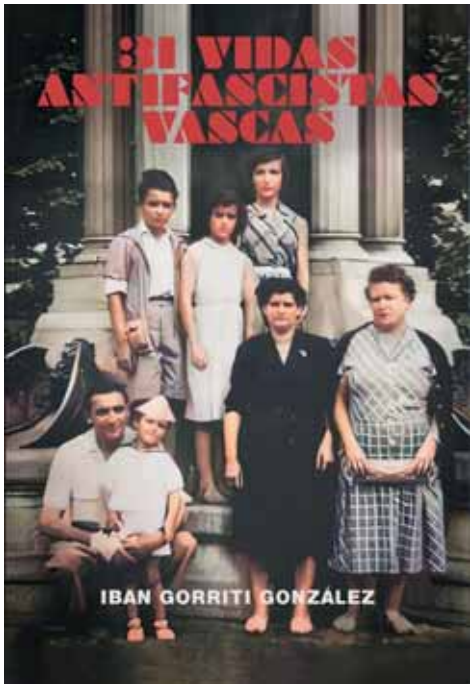

z@rionak
Gabonetan!!!
Eskerrik asko gugan duzuen konfidantzagaitik
Z@S INFORMATIKA
Zerbitzu teknikoa eta salmenta
Whatsapp: 656 74 09 27
GREGORIO MENDIBIL 9, TEL 946301212 INFO@ZASINFORMATIKA.COM

piso ON
AMOREBIETA

DONDE LOS SUEÑOS SE CUMPLEN - DONDE LOS PISOS SE VENDEN

ZORIONAK ETA URTE BERRI ON 2023

¡GRACIAS A TODAS LAS PERSONAS QUE ESTE AÑO HAN CONFIADO EN NOSOTRAS!

003-2068: Piso en el Centro de Amorebieta al lado del ambulatorio, reformado con 3 habitaciones y 1 baño. Balcón amplio, ascensor y camarote.
220.000€

003-2063: Piso de 112m² totalmente reformado a capricho con 4 habitaciones y 1 baño situado en la Plaza del Ayuntamiento. ÚNICO en Amorebieta.
260.000€

003-2060: Piso en la zona de Izerbekoa para entrar a vivir todo reformado. Dispone de 2 habitaciones, 1 baño y bonitas vistas.
149.000€

003-2057: Piso en Viviendas de Vizcaya con 3 habitaciones y 2 baños. Dispone de parcela de garaje y trastero. Para entrar a vivir.
265.000€

003-2045: Ático Dúplex en la zona de Zubikurtze con 4 habitaciones y 3 baños. Terraza orientada al sur. Parcela de garaje cerrada.
420.000€

003-2042: Piso completo en el centro con 3 habitaciones y 2 baños. Dispone de parcela de garaje y camarote. Para entrar a vivir.
260.000€

VISÍTANOS EN NUESTRA WEB WWW.PISOON.COM O EN NUESTRA OFICINA EN CALLE CECILIA GAIARZAGOITA 5 · TEL. 946 301 012

¡PONEMOS TODOS LOS MEDIOS POSIBLES PARA PODER VENDER TU CASA COMO SE MERECE!

- PORTALES INMOBILIARIOS FOTOCASA, IDEALISTA, PISOS.COM,...
- TOUR VIRTUAL 360°
- REDES SOCIALES
- ESCAPARATE LUMINOSO
- WEB
- PRENSA Y RADIO

¡VEN A CONOCERNOS Y DECÍDETE!

“Zaharkin Santua”

Zigor Goitiandia idazle zornotzarrak bere bigarren liburua argitaratuko du. Oraingoan euskerazko edizioaz gain, erderaz ere egin du, “El Relicario” izenburuarekin. Idazte prozesuan asko gozatu duela aitortu digu Zigorrek, eta nobela hau aurrekoa “EL Camaro destartalado” baino hobeagoa izango dela ziur da.

Bi mila urte desagertuta egon ondoren gazte baten eskuetara iristen da `Zaharkin Santua´. Hasieran ez dakite honen balioaz, baina beste talde batzuek eskuratzeko egiten dituzten ahaleginak ikusita, eurek etekina atera nahi dute. Nobela bat da, asmatutako kontakizuna benetako historia baten barruan, hau da, iraganaldiko gertaera gogoangarri baten barnean gertatzen dena.

Zigorrek Arabako Errioxan, Bilbon eta Ziortzako Monastegian kokatu du nobela. “Gaur egun bisitatu ahal diren tokiak agertzen dira. Oso era dinamikoan idatzita dago, hizkuntza zuzena, arin irakurtzeko modukoa. Kritika soziala dago liburuan, satira eta umore garratza erabiltzen dut eta fikzioko pertsonai batzuek sartzen ditut benetako gertaeretan”.

Irakasle honek urte bi eman ditu liburu berri hau idazteko. “Gauez idaztea gustatzen zait, etxekoak ogera joaten direnean. Orduan buru belarri hasten naiz idazten eta askotan, konturatu barik, ordu pila bat lapurtzen dizkiot nire loaldiari”.

Idazten hasi zenean, Zigorrek ez zuen “Zaharkin Santua” nobelaren amaiera pentsatuta, eta bidean agertu den pertsonai baten harira burutu zitzaion bukaera. Baina hori irakurtzeko egun batzuk itxaron beharko dugu, laster prest izango baita liburua.

Zornotzako dendetan eta Elkarren salgai egongo da.

RESIDENCIA
PIÑUDI
Centro privado, concertado con la Diputación
✲ Asistencia permanente ✲ Personal cualificado
✲ Centro reducido (máximo 20 persona)
✲ Trato familiar ✲ Peluquería ✲ ATS
✲ Terapia ocupacional, médico, fisio y asistenta social

C/ Carmen, 26
Telf.: **94 630 86 34**

75 €/día
2.100 €/mes

Hiritartasuna · Ciudadanía

El Ayuntamiento de Amorebieta-Etxano publica una monografía actualizada sobre el patrimonio de la localidad

El Ayuntamiento de Amorebieta-Etxano ha publicado el libro 'Amorebieta-Etxano: Patrimonio, Arte e Historia', monografía que actualiza y amplía la ya existente 'Patrimonio Monumental de Amorebieta-Etxano'. Desde el Ayuntamiento recuerdan que han pasado más de tres décadas desde aquella publicación, y aunque en su momento fue una obra importante para el municipio, su contenido se ha quedado en cierto modo envejecido. De este modo, el conocimiento que se tiene en la actualidad es más detallado y da la oportunidad de profundizar más en cada materia.

En cuanto al contenido de la obra se refiere, el anterior trabajo estaba compuesto por tres apartados: Patrimonio Monumental Religioso, Arquitectura de vivienda y el Caserío. La nueva monografía en cambio recoge cinco materias, todas ellas desarrolladas y trabajadas por autores especialistas en el área:

1. María Romano y Alberto Santana - Caseríos de Amorebieta-Etxano. Paisaje Humanizado
2. Raquel Cilla - Amorebieta-Etxano: Patrimonio Religioso
3. Juan Manuel González Cembellín - Arquitectura residencial culta hasta mediados del siglo XIX
4. Gorka Pérez de la Peña Oleaga - Amorebieta-Etxano, 1868-2020 Esplendor de la arquitectura contemporánea
5. Inigo Sarriugarte - Amorebieta-Etxano: Escultura Pública"

Lurraldea · Territorio

Amorebieta-Etxanoko Udalak lizitaziora atera du Urgozo kiroldegi berria eraikitzeko obra

Amorebieta-Etxanoko Udalak lizitaziora atera ditu Urgozo kiroldegi berria eraikitzeko lanak. Etorkizuneko kirol-instalazioa Betarraganen egongo da eta Amorebieta-Etxanoko ikastetxeetako ikasle, klub eta elkarteentzat udalerrian kirola eta estalpeko jarduerak egiteko erreferentziazko zentro bat sortzea ekarriko du. Jarduera honen bidez, Udalak Amorebieta-Etxanoko kirol, kultura eta aisialdi-instalazioen eskaintza zabalduko du. Gainera, Anartz Gandiagak, Hirigintza zinegotziak azpimarratu duen moduan, proiektua garatzen gogoz lagundu dute Amorebieta-Etxanoko kirol klubek eta elkarteek. Obraren aurrekontua 6.500.000 euro ingurukoa izango da eta lanak 20 hilabetetan amaituta izatea aurreikusten du Udalak.

Diseñado por arquitectos zornotzarras, será un edificio multifuncional y sostenible, dotado de la tecnología. Con un aforo máximo de 2.200 personas, las nuevas instalaciones acogerán

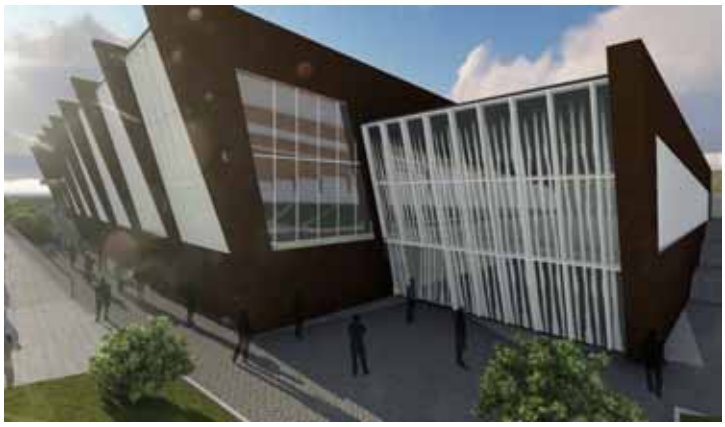

gran variedad de actividades deportivas; así como eventos culturales y socioeconómicos.

Además, el equipamiento que se construirá tendrá 3.574 metros cuadrados y contará con varias canchas de baloncesto, amplias gradas con capacidad para más de 1.000 personas sentadas, varios espacios polivalentes, diez vestuarios y varios almacenes.

Hiritartasuna · Ciudadanía

Kiroldegiko urteko abonuan baja eman edo modalitatea aldatzeko epea zabalik, abenduaren 30a arte

Urte bukaeran murgildu garen honetan, Amorebieta-Etxanoko Udalak gogorarazi nahi du kirol zerbitzuetako urteko abonua izan eta bajan eman edo modalitatez aldatu nahi duten bazkideek hilaren 30a arte izango dutela izapide horiek egiteko aukera. Horretarako, Larrea kiroldegira edota Zelaieta Zentrora jo dezakete, dagokion inprimakia bete eta aurkezteko. Era berean, izapide bera emailez ere egin ahal izango dute kirolak@amorebieta.eus helbidera idatziz, izen-abizenak eta NAN zenbakia jarrita. Bestalde, Udalak jakinarazi du 2023ko bazkidetza kuota otsailaren 15ean pasako zaiela bazkideei.

'Arima bikiak' film laburrak irabazi du Kine Rally lehiaketa zornotzarraren seigarren edizioa

Kine Rallyak, Amorebieta-Etxanoko film laburren lehiaketak, 500 euroko saria eman zion seigarren edizio honetako lan onenari: Txurruskitos taldearen 'Arima bikiak'. Zornotza Aretoko agertokian izan zen sari banaketa, eta bertaratutakoek lehiaketara aurkeztutako film labur bakoitzaren proiekzioarekin gozatu ahal izan dute. Bigarren saria, 250 eurokoa, Ramen Crew taldearen 'Essentia' izenburua daraman lanarentzat izan zen. Edizio berri honetan 58 parte-hartzaile izan ziren guztira.

Egun eta leku berean, egin zen, baita ere, 'Not in my town' bideo lehiaketaren sari-banaketa. Hala, 11-14 urte bitarteko kategorian, epaimahaiaren saria 'Izan zaitez zeure burua' bideoarentzat izan da, eta publikoaren saria 'Bakoitza den modukoa da' bideoarentzat. Halaber, 14 urtetik gorako mailanA, 'El velo' lanarentzat izan da epaimahaiaren saria, eta 'Zuk ere ezikusiarena egingo duzu?' bideoarentzat publikoarena. Edizio berri honetan 91 gaztek hartu dute parte.

Lurraldea · Territorio

En funcionamiento el nuevo ascensor de Kaitana

Concluidas las obras de construcción, el Ayuntamiento de Amorebieta-Etxano ha puesto en marcha el nuevo ascensor de Kaitana, que une la plaza Kaitana con los barrios de Santa Ana, Andrandi y Jauregizahar. Con un presupuesto total de 780.000 euros, el nuevo ascensor mejora y acota el itinerario accesible proveniente del centro urbano, conectando la zona baja del municipio con los barrios situados en la parte más alta de la ladera.

De este modo, el Ayuntamiento de Amorebieta-Etxano destaca que el consistorio reitera su apuesta y compromiso por hacer de Amorebieta-Etxano un municipio más accesible, ya que el ascensor de Kaitana supone un paso más en la construcción de un municipio amable y accesible para todas y todos, libre de barreras arquitectónicas y que facilita la movilidad de su ciudadanía.

eskatu eskaini
EUSKARAZ

BETIKOA, GERTUKOA.

EUSKO JAURLARITZA
GOBIERNO VASCO

amorebieta etxano
UDALA AYUNTAMIENTO

Hiritartasuna · Ciudadanía

Zornotzar agurgarriak,

Beste urte batez iritsi gara herritarrentzat hain berezia eta hunkigarria den garai honetara. Gabonetan emozioak biziago sentitzen ditugu, data hauetan gehiago elkartzen baikara gure senide eta gertukoekin. Era berean, jakin badakit fetxa hauek zailak izaten direla askorentzat, hainbat bizi esperientzien ondorioz, nostalgiarekin eta saminarekin biziko dituztelako; oroitzapen bat izan nahi dut haientzat. Aurten, Udaletik lanean jarraitu dugu zornotzarren ongizatea helburu duten ekimen eta proiektu ezberdinak garatzen, Amorebieta-Etxano bizitzeko herririk onena izan dadin.

Amaitzeko, eskerrak eman nahi dizkizuet gure udalerriaren alde eta udalerriarentzat lan egin dudan urte hauetan guztietan nigan jarritako konfiantzagatik.

Jai zoriontsuak opa dizkizuet!

Andoni Agirrebeitia Abendibar

Estimadas y estimados zornotzarras,

Un año más nos acercamos a unas fechas entrañables y especiales para la ciudadanía. El periodo navideño nos hace vivir las emociones con más intensidad, ya que son fechas en las que aprovechamos para reunirnos con nuestros familiares y seres queridos. Asimismo, soy consciente de que estas fechas también son complicadas para muchas personas que viven estos días con la nostalgia y el dolor de diferentes experiencias vitales, y quiero tener un recuerdo para ellas y ellos. Este año, desde el Ayuntamiento, hemos seguido trabajando para que diferentes iniciativas y proyectos tengan como objetivo el bienestar de cada zornotzarra y Amorebieta-Etxano sea el mejor pueblo para vivir.

Quiero finalizar agradeciendo la confianza depositada en mi persona durante todos estos años en los que he trabajado por y para nuestro municipio.

¡Os deseo unas felices fiestas!

Gabonak adin guztietarako jarduerekin iritsiko dira Amorebieta-Etxanora

Abenduak 19 Diciembre

ZELAIETAKO AUDITORIOA
19:00 **ANDRES ESPINOSA**
"BAKARRIK ETA LIBRE"
KOMIKIAREN AURKEZPENA

HIZLARIAK · PONENTES: **Ramon Olasagasti (komikiaren egilea), Jabi Baraiazarra (Mendifilm festibalaren zuzendaria), Cesar Llaguno (Marrazkilaria)**

Abenduak 19 Diciembre **- Urtarrilak 9** Enero

ZELAIETAKO ERAKUSKETA GELA
Erakusketa · Exposición
"LIBURUAREN ARBOLA"
EUSKARAREN ETXEA

Abenduak 22 Diciembre

ZELAIETAKO KONTZERTU GELA
Kontzertua · Concierto
20:00 **ANARI AKUSTIKOAN**
ANT. · ORG.: **NAÑON**

Abenduak 23 Diciembre

ZORNOTZA ARETOA
20:00 **"GABONETAKO KONTZERTUA"**
ZUBIAUR MUSIKA ESKOLA
Sarrera · Entrada: **AGORTUTA · AGOTADO**

Abenduak 24 Diciembre

ZELAIETA PARKEA
09:00 **BELATXIKIETARA IGOERA**
ANT. · ORG.: **EXTREM ZORNOTZA**

Abenduak 24 Diciembre

GUDARI KALEA - HERRIKO PLAZA
18:00 **OLENTZERO**
ANT. · ORG.: **UDABARRI DANTZA TALDEA**

Abenduak 26-27 Diciembre

LARREAKO FUTBOL ZELAIA
16:00 **GAUERO+: FUTBOL**
7 **TXAPELKETA (+14 URTE)**

Abenduak 26-30 Diciembre

AMOREBIETA IV FRONTOIA
11:30 - 13:30 · 17:00 - 21:00
Umeentzako Gabonetako parkea
Parque infantil de navidad
GABONETAN JAI 0-12 URTE
Sarrera · Entrada:
Egunekoa · De día: **4€**
Lau eguneko bonoa · Bono 4 días: **12€**
Bost eguneko bonoa · Bono 5 días: **15€**

GUDARI KALEKO AUTOBUS GELTOKIAN
PARADA DE AUTOBÚS DE LA CALLE GUDARI
11:00 - 14:00 · 17:00 - 20:00
TXU TXU TRENA

ZELAIETAKO KONTZERTU GELA
17:00 - 21:30
Gazteentzako gabonetako esparrua
Zona juvenil de navidad
GAUERO GABONETAN +10 URTE

Abenduak 26 Diciembre

ZORNOTZA ARETOA
Magia ikuskizuna · Espectáculo de magia
18:00 **"SENTSAZIOAK"**
HODEI MAGOA

Abenduak 27 Diciembre

ZORNOTZA ARETOA
Familientzako Dantza · Danza familiar
18:00 **"NIJOYOME"**
NURIA PEREZ

Abenduak 28 Diciembre

ZORNOTZA ARETOA
Familientzako Antzerkia · Teatro familiar
18:00 **"ENPERADOREAREN KONDAIRA"**
PATATA TROPIKALA

Abenduak 29 Diciembre

ZORNOTZA ARETOA
Familientzako Antzerkia · Teatro familiar
18:00 **"GRAND MAMUT, PALEOLITOKO IZAKIAK"**
MARKELIÑE

Abenduak 30 Diciembre

AMOREBIETA IV FRONTOIA
Disko festa
19:00 **"DANTZATZEKO PREST"**
PAKO DJ

Abenduak 31 Diciembre

ZELAIETA PARKEA
10:00 **BELATXIKIETARA MARTXA**
ANT. · ORG.: **ZORNOTZA MENDI TALDEA**

Abenduak 31 Diciembre

ZELAIETA PARKEA
16:30 **SAN SILVESTRE LASTERKETA**
ANT. · ORG.: **HERRENAK TRIATLOI KLUBA**

Urtarrilak 2-5 Enero

ZELAIETAKO KONTZERTU GELA
Gazteentzako gabonetako esparrua
Zona juvenil de navidad
17:00 – 21:30 **GAUERO GABONETAN +10 URTE**

ZELAIETAKO LUDOTEKA
17:00 – 20:00 **GABONETAKO ESKULAN TAILERRAK ***
Eman izena GIBen! · Apuntate en la oij!

* **Ludoteka zabalik gabonetako oporretan ohiko ordutegian.**
* La ludoteca estará abierta en el horario habitual durante las vacaciones.

Urtarrilak 5 Enero

GUDARI-HERRIKO PLAZA
18:00 **ERREGEEN KABALGATA ***
CABALGATA DE REYES *

* **Paje izateko izen ematea abenduaren 12tik aurrera Gazte Informazio Bulegoan (10 urtetik gora)**
* Para ser paje inscripción a partir del 12 de diciembre en la Oficina de Información Juvenil (a partir de 10 años)

Urtarrilak 6 Enero

AMOREBIETA IV FRONTOIA
22:00 **PILOTA PRO FEST**

Urtarrilak 7 Enero

AMOREBIETA IV FRONTOIA
09:00 **HAMABI ORDUKO MARATOIA**
ANT. · ORG.: **LAGUN ONAK**

Luz verde para DEK – Durangaldea Enpresa Ekimena

DEK – Durangaldea Enpresa Ekimena es ya una realidad. La nueva entidad para la promoción económica de la comarca ha dado el último paso para su puesta en marcha, con el registro público de la organización. Se trata de un proyecto con gran impacto comarcal que contribuirá a seguir construyendo el futuro de la comarca y a mejorar la calidad de vida de la ciudadanía. Así, entre los objetivos de DEK serán garantizar el impulso económico de la comarca, persiguiendo la transformación competitiva y la renovación de su tejido industrial y la generación de nuevas oportunidades y proyectos empresariales, todo ello maximizando el talento y la cualificación, y fomentando la creación de empleo de calidad.

20 pertsonen ahotsak jaso ditu emakume ekintzaileen ahalduntzeari buruzko jardunaldiak

Amorebieta-Etxanoko Udaleko ekintzaileentzako aholkularitza eta laguntza zerbitzuak ezinbestekotzat jotzen du ekintzaileei espazio propioa eta ahotsa ematea, ekintzailetza prozesuan laguntza eskaintzeko eta ekiteko garaian kolektibo honek eta are gehiago emakume ekintzaileek sentitzen duten bakardade hori saihesteko. Gauzak horrela, berdintasuna oinarri hartuta, Amorebieta-Etxanoko Udalak, FP Zornotzarekin lankidetzan, ekintzaileei beren negozioaren inguruan hitz egiteko, horiek aurkezteko eta gainerako ekintzaileekin norberaren esperientzia partekatzeko gune bat eskaini zien.

Charla sobre deporte e igualdad junto a nueve mujeres deportistas zornotzarras

El Ayuntamiento de Amorebieta-Etxano organizó una mesa redonda junto a nueve deportistas de la localidad, como parte del programa del 25 de noviembre: Saioa Calles, Iraia García, Carol Gorriño, Zaira López, Amalur Trompeto, Ziortza Eguzkitza, Sarai Ugarte, Irati Barrenetxea e Irati Lajarra. La moderadora fue Oihane Irazu. Las nueve mujeres de la mesa redonda componían la exposición 'Zornotzako Emakume Kirolariak' de María Mentxaka. En la charla todas ellas reflexionaron acerca del deporte y la igualdad, con temas como la maternidad, la conciliación, la competitividad o la viabilidad de la profesionalización.

Bilboko Euskal Museoak Bizkaiko hainbat udalerritan ikusgai izango den erakusketa ibiltaria inauguratu du Amorebieta-Etxanon

Amorebieta-Etxanon ikusgai izango da urtarrilaren 9ra bitartean Bilboko Euskal Museoak abian jarritako erakusketa ibiltaria. Erakusketa osatzen duten 20 panelek museoaren etorkizuneko informazio arkitektonikoa eta museografikoa jasotzen dute, kanpoko espazioetan erakusteko sortua baita erakusketa. Erakusketako argazkiak Asier Gómez argazkilariak egin ditu, Museoko bilduma eta erakusketetako teknikariekin batera.

Lamixe
HELADERIA ARTESANA

Helados, gofres, tortitas y creps

Y si quieres celebrar tu cumpleaños también te hacemos un hueco

Abrimos los fines de semana

C/ Anboto 5, Frente al Lamixe. Amorebieta

Tel.: 608 90 89 69 - 94 656 20 21

KRESALA
ARRAINDEGIA - PESCADERIA

EGIN ERRESERBAK
Gabonetarako
ZABALIK
martitzen eta eguen arratsaldeetan

Nemesio Bikandi, 2 · Tel.: 94 404 28 81 · AMOREBIETA

Clínica dental IZA

C/ SAN MIGUEL 19 bis
(Anbulategiaren atzean)
• AMOREBIETA•
✆ 94 673 38 11
688 876 107

info@clinicadentaliza.biz

Telecomunicaciones
tdt SAT
Amorebieta
INSTALACION Y MANTENIMIENTO

C/ ARAMOTZ 13, BAJO
Tel: 944 06 46 06
Móvil: 688 86 81 88/677 20 57 72
48340 – AMOREBIETA-ETXANO (Bizkaia)

- ANTENAS
- ELECTRICIDAD
- VIDEO VIGILANCIA
- PORTEROS Y AUTOMATISMOS

SEGURIDAD Y PROTECCIÓN CONTRAINCENDIOS

La Real Sociedad se lleva la 18º Lointek Amorebieta-Etxano Cup

La Real Sociedad se ha proclamado campeón de la 18º edición de la Lointek Amorebieta-Etxano Cup, torneo internacional de fútbol 7 de categoría alevín disputado en Txolon entre el pasado martes 6 de diciembre y jueves 8 de diciembre. El equipo donostiarra se impuso en una vibrante final al Athletic Club con un marcador de 2-1, gracias a un gol marcado en el último minuto. El premio de mejor jugador del campeonato lo ha obtenido Pedro Ibáñez, delantero de la Real Sociedad, mientras que el de mejor portero ha sido para Asier Martínez, de Osasuna.

En total, 22 clubes han tomado parte en el torneo. El martes se disputó una fase previa con 12 equipos de Euskal Herria: Arratia, Ikastxiki, Aurrera de Vitoria, Derio, Amorebieta, Gertasport, Txantrea, Barakaldo, Baskauri, Gernika, Galtzarrieta y Bermeo. El vencedor fue Baskauri, que obtuvo el billete para regresar a Txolon.

En la segunda y definitiva jornada, con el mismo formato que el martes, participaron Athletic, Huesca, Alavés, Atlético de Madrid, Amorebieta, Girondins Bourdeaux, Barcelona, Osasuna, Real Valladolid, Eibar, Real Sociedad y el ya citado Baskauri. A la mañana se disputó la fase de grupos, en la que se clasificaron ocho equipos para las eliminatorias que se llevaron a cabo a la tarde con los siguientes resultados:

Cuartos de final:

-Alavés 0-2 Athletic

-Osasuna 5-0 Valladolid

-Real Sociedad 1*-1 Girondins

-Atlético 0-5 Barcelona

Semifinales:

-Athletic 2-1 Osasuna

-Real Sociedad 2-1 Barcelona

3º y 4º puesto:

Osasuna 1*-1 Barcelona

Final:

Athletic 1-2 Real Sociedad

****gana en los penaltis***

Han sido 52 partidos llenos de emoción, gracias al fútbol de altísimo nivel demostrado por los cerca de 350 jugadores nacidos en 2011 que han hecho disfrutar a las personas que acudieron a Txolon, donde vivió un bonito ambiente.

Talleres **AMOREBIETA**

- Reparación general del automóvil: mecánica y electricidad
- Colocación radiocassetes, alarmas, teléfonos...
- Servicios rápidos: Aceite, filtros, pastillas de freno...
- Revisión vehículos pre-inspección ITV y envío del mismo.

Telf.: 94 630 88 21

Vehículos de cortesía

CLÍNICA DENTAL

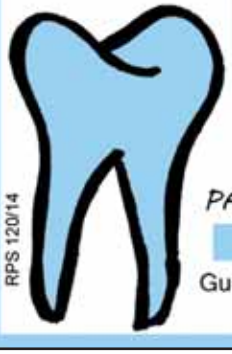

IÑIGO LARIZGOITIA SALINAS COL. 1294

ODONTOLOGÍA GENERAL
IMPLANTES
ORTODONCIA

PADI-IMQ-MAPFRE-UNIVERSALUD

www.clinicalarizgoitia.com

Gudari 1, 2º C AMOREBIETA-ETXANO

TFNO 94 673 12 81

RPS 120/14

IDAZLAN LEHIAKETA

Urtero lez Sociedad Artístico Cultural Zornoza-k Zornotzako ikasleentzako antolatzen dauan Idazlan Lehiaketa burutu dau. Aurten, Euskararen Egunaren ospakizunarekin bat egiteko asmorarekin, sari banaketa abenduaren bukaeran izan beharrean abenduaren lehenera aurreratu da.

Herrian dagozan 6 ikastetxeen partaidetzarekin (Andra Mari Ikastola, Karmelo Ikastetxea, Karmengo Ama Ikastetxea, Larrea Ikastetxea, Lauaxeta Ikastola eta Urritxe Institutoa) , XXIII. edizioak aurrera egin dau.

Idazlanak azaroaren 14-an aurkeztu behar ziran eta guztiak hasiera berdinari helduta gai librea jorratu ahal zuten. Aurten istorioen hasiera honako hau izan da: "Hara heltzean, sekulako iskanbila ikusi genuen. Asko urduritu ginen"

Guztira, 3 mailatan sailkatutako lehiaketan, 207 ikaslek parte hartu dabe: 11 urte arteko mailan 84 ikasle, 89 ikasle 12 eta 14 urte bitartekoan eta, azkenik, 34 ikasle 15 eta 18 urte bitarteko mailan.

Epaimahaia lanetan Zornotzako Udal Euskaltegiko irakaslegatik osatutako taldearen laguntza izan dogu eta sarituak hauxek izan dira:

- 11 urte arteko maila:
- *Lehen saria: Malen Esparza. "Pankyren bila".*
- *Bigarren saria: Izaro Esturo Uriarte. "Ezinezko maitasuna".*

- 12 eta 14 urte bitarteko maila:
- *Lehen saria: Izaro Pagaldai Aburto. "Burua, bihotza, eskua".*
- *Bigarren saria: Nora Artetxe Ibaibarriaga. "Emma".*

-15 eta 18 urte bitarteko maila:
- *Lehen saria: Uxue Feliu Sánchez. "Beste begi batzuetatik"*
- *Bigarren saria: Jone Feliu Sánchez. "Nire aitona"*

Sari banaketa ekitaldia Elkarteko egoitzan burutu zan. Ekitaldira, irabazleak gain, familiartekoak eta lagun ugari hurreratu ziran. Irabazleak saria jasotzerakoan euren lanen zatitxo bat irakurri eben bertaturakoen gozamenerako.

OLENTZERO

Urtero bezala, gabonetako oporraldia iristear dugu, eta UDABARRI Euskal Dantzari Taldean ere oporrak hartuko ditugu Abenduaren 21etik Urtarrilaren 9ra.

Bestalde, gure Olentzero, urte luze bat mendian eman eta gero, berriro ere gure herrira jeitsiko da abenduaren 24ean. Arratsaldeko 18'00etan, Lemoa ingurutik Gudari kalean zehar kalejiran etorriko da, eta Zelaieta parketik Udaletxera zuzenduko da.

Gizonezkoak: Txapela beltza, koadrodun kaikua eta zapia, alkandora zuria, maoizko prakak eta mendiko botak.

Andrazkoak: Koadrokun kaikua, gona eta zapia, alkandora zuria eta mendiko botak.

Besterik gabe,

GABON ZORIONTSUAK danontzat eta

URTE BARRI ON!!!

ekin
thinking together
BROTXAKETAREN ETA IJEZKETAREN ALORREKO KIDE GLOBALA
www.ekin.es

Aseguru artekaritza
J.J. BURGOA
Correduría de seguros S. L.
- Vehículos *Ibilgailuak*
- Comercio *Merkataritza*
- Hogar *Etxebizitza*
- Pyme
- Accidentes personales *Istripu pertsonalak*
- Vida y jubilación, etc. *Bizi-iraupena eta jubilazioa*

San Miguel, 20 AMOREBIETA
Tel.: 94 673 00 41 Fax: 94 673 42 92

KOPISTEGIA
KOPION
COPISTERIA
FOTOCOPIAS e IMPRESIONES de TODOS LOS TAMAÑOS
B/N y COLOR - ESCANEOS DE TODOS LOS TAMAÑOS -
ENCUADERNACIONES - PLASTIFICADOS TODOS LOS TAMAÑOS -
TRABAJOS DE IMPRENTA (sellos, tarjetas, talonarios, flayers, etc)
VENTA Y RECARGA DE CARTUCHOS DE IMPRESORA
REGALOS PERSONALIZADOS... etc
aranpil@gmail.com - kopisteriakopion@gmail.com
Tel. / Fax : 94 673 09 43 San Miguel, 6 bajo AMOREBIETA

RG Biomecánica Calibix

Ramón García ajusta la bicicleta a cada persona

Exciclista amateur y metrólogo industrial, Ramón García ha logrado aunar su afición y su formación en un centro de biomecánica en Amorebieta donde su principal objetivo es la corrección postural sobre la bicicleta para eliminar lesiones y aumentar el rendimiento.

*"Cada persona tiene un biotipo, una talla, unas medidas. El sistema Calibix reconoce el biotipo que tiene la persona medida a nivel óseo, logra, las proporciones que hay en todo el esqueleto, hace un cálculo trigonométrico respecto a los tres puntos de apoyo entre la bicicleta (**sillín, manillar y bielas**) y la proporcionalidad antropométrica, haciendo que el ajuste del hombro, cadera, rodilla y tobillo siempre encuadren en el mismo grado del modelo ergonómico. Este encuadre garantiza la eficiencia máxima y minimiza el riesgo de lesiones o sobrecargas para los ciclistas".*

El fallo principal de los cicloturistas, según Ramón, "es comprar la bici sin asesorarse previamente y otro fallo es hacer caso a los youtubers. No todas las bicicletas son iguales para todos y no basta con subir el sillín. Los grados del manillar son también muy importantes. También la posición de las calas, llevarlas mal puede provocar adormecimiento en los dedos, problemas musculares, lumbalgia…"

*Calibix es un sistema reconocido por Uci Pro Tour y se basa en una medición milimétrica que le garantiza un 95% de acierto. "Es un sistema biomecánico de medición para identificar las medidas ideales de la bicicleta. Permite determinar la posición óptima del ciclista sobre la bicicleta a través del **Modelo Ergonómico** que se ha identificado por los estudios biomecánicos realizados a los ciclistas de competición de primer nivel. Va dirigido tanto a la competición como al cicloturista, ya que ofrece prestaciones específicas para cada una de las disciplinas. Garantizamos la clonación de las bicis de repuesto para los equipos".*

Es un sistema de medición objetivo, basado en un reconocimiento antropométrico único que minimiza el riesgo de error humano en el ajuste, consigue identificar, cuantificar y clonar el modelo ergonómico reconocido, referente en todo estudio biomecánico.

*Lo que se mide con Calibix se puede cuantificar. Además, es el primer sistema del mercado que calcula matemáticamente con total **exactitud, objetividad y repetibilidad** los 4 ángulos de: hombro, cadera, rodilla y tobillo, eliminando de este modo, el error humano en la medición. Y diagnostica posibles lesiones al ciclista por medidas inadecuadas en la bicicleta en uso.*

INTELEK
Zerbitzu informatikoak

Luis Urrengoetxea Hiribidea, 9
48340 Amorebieta-Etxano, Bizkaia
946 732 062
www.intelek.org

Para ello se basa en una serie de herramientas: un ***TALLÍMETRO MOTORIZADO DE PRECISIÓN*** *con sensor de flujo sanguíneo para la medición de la estatura y un* ***CALIBRE MULTIFUNCIONAL DIGITAL*** *que mide milímetros y grados desde el eje de pedalier al sillín y manillar. A ello se une un software desarrollado tras 14 años de investigación.*

Ramón habla con pasión del tema. "Soy un friki de la bicicleta y de la biomecánica. Construí mi primera bici con 13 años, he sido ciclista aficionado, ahora también compito en categoría Master, soy masajista, nutricionista, osteópata y entrenador personal. Me encanta este trabajo".

Realizar un estudio biomecánico y ajustar la bicicleta de carretera, mountain bike o triatlón a nuestra medida es una pequeña inversión que nos garantiza comodidad y evita las lesiones.

Ex ciclistas profesionales como Igor Antón e Iban Mayo, cuyos maillots decoran el estudio de Ramón, son dos de los embajadores de RG Biomecánica.

Dirección: Gregorio Mendibil Kalea, 5, 48340 Amorebieta-Etxano, Bizkaia
Teléfono: 603 84 60 70
Mail:
biomecanicarg@gmail.com
https://youtu.be/jgGE4qfP4aI

LOANN
PELUQUERÍA

Desde LOANN os deseamos lo mejor para el 2023.
Este año acompañadas con la
mascota de la Q de Calidad.
Urte berri on !!!

C/ San Pedro, 19. Zornotza
Tel. 94 630 10 87

TALLERES ELECTROMECANICOS
ZURE IUR, S. L.
• Diagnosis de su vehiculo
• Puesta a punto
• Instalacion de tacografos
Mecánica y electricidad
•SERVICIO RÁPIDO
Bº Ibarra / Polígono Condor II - Pab. 1
48340 AMOREBIETA-ETXANO
Telfs. 94 673 11 33
619 405 571 / 669 298 821

INSTALACIONES ELECTRICAS
BOBINADO MOTORES
AUTOMATISMOS Y APARELLAJE DE
CUADROS ELECTRICOS, ALARMAS, INTERFONIA
ELECTRICIDAD OTORNOTZA s.L.
San Pedro, s/n. - Políg. VALET
Teléfono 673 31 30
AMOREBIETA (BIZKAIA)

MATERIALES SANEAMIENTOS Y CONSTRUCCION
Polígono Arriagane 3. Boroa ☎ 94 673 10 16 Fax: 94 673 37 54
Azpiri

Onintze ¿Por qué quedarme callada?

El nuevo trabajo de Onintze ya ha visto la luz y creemos que supondrá un cambio y salto hacia arriba de una de las cantantes más interesantes del momento. Onintze nos ofrece cuatro temas "7 Vidas", "Si ahora te vas", "Dispara" y "Yo fallé primero".

La singular voz de Onintze, que ha madurado en estos años, pero que mantiene su personalidad reconocible fácilmente, está perfectamente acompañada de una producción más actual ATRESMEDIA, realizada por Juan Guevara (Raphael, Rozalén, Luis Fonsi, Maldita Nerea o Raphael…). "Es gente muy profesional con mucha experiencia y es un gusto trabajar con ellos".

Toda una declaración de intenciones en el que la artista bilbaína nos muestra su evolución musical mezclando sin complejos instrumentos acústicos con elementos electrónicos, destacando la voz como elemento principal e hilo conductor entre todas sus composiciones. "Es una recopilación de cuatro canciones enérgicas que hablan de tirar para adelante a pesar de las dificultades, de luchas y batallas interiores, de saber poner punto y final a las cosas que ya no nos aportan y de reconocer que hay veces en las que también nos equivocamos y no hay más culpable que uno/a mismo/a, de que algo no salga como esperábamos".

A partir de enero comenzará con los conciertos y ya tiene varios cerrados. "19 de enero Barcelona, 20 Bilbao, 26 Madrid, 28 San Sebastián, 3 de febrero Aranda de Duero". El contacto directo con el público es la gasolina para cualquier artista y Onintze está deseando que comience el nuevo año y su gira.

Las canciones de Onintze están incluidas en el play list de Spotiffy y ahora el álbum completo podrá ser escuchado en esta plataforma.

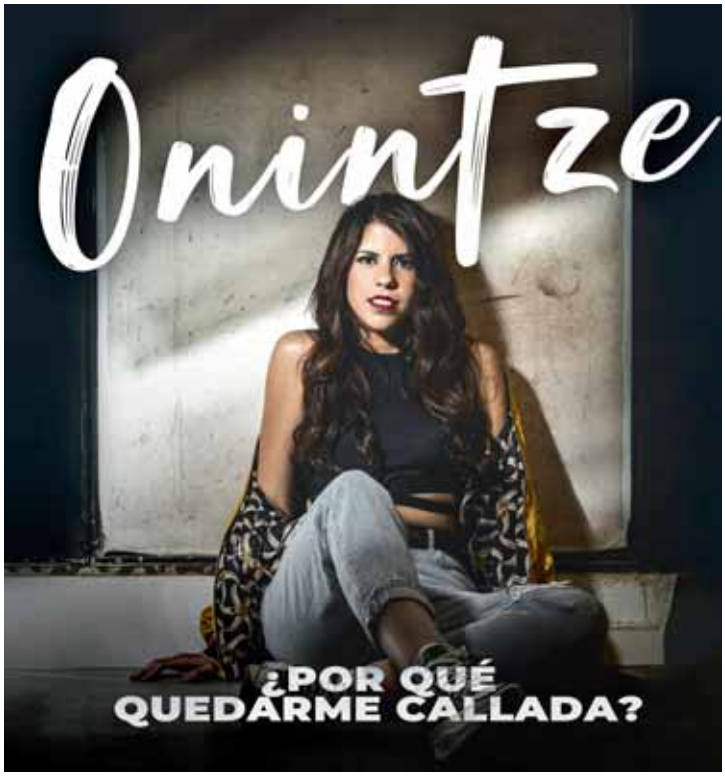

Biografía ONINTZE

Onintze comenzó su andadura musical en el grupo SEIREN, Mejor Grupo Revelación 2008 en los premios de la emisora GAZTEA, con Jokin Lacalle, quien ahora le hace los coros y le ayuda con las letras.

En 2018 publica de forma Independiente su primer sencillo, "A LA LUZ DE LA LUNA", acompañado de un espectacular videoclip grabado en Islandia. Esto le llevó a convertirse en una de las ganadoras de la primera edición de NEOX DISCOVER, iniciativa creada por el grupo ATRESMEDIA para impulsar la carrera de nuevos talentos en la música.

Así, estrecha lazos con la compañía y en 2019 publica "PUNTO DE PARTIDA" (Atresmedia Música) su primer disco en solitario, producido por PACO SALAZAR (LODVG, Dani Martin, Pablo Alboran, etc.).

Torrealday
ASESORES CONSULTORES
Zure aholkurako!
Herriko Plaza, 4 - 1º | 48340 AMOREBIETA
tels: 94 673 33 00 | fax: 94 673 23 58
www.torrealday.es
ACREDITADO POR ENAC

transporte nacional e internacional
autocares
LARREA
BARRIO IBARRA
POLÍGONO CONDOR, NAVE 10
Teléfono/Fax: 94 673 00 21
Móvil: 616 928 327 / 616 928 329
e-mail: buseslarrea@gmail.com
48340 AMOREBIETA (Bizkaia)

Larrea Eskola

ZATOZ ESKOLA EZAGUTZERA

VEN Y CONÓCENOS

Informazio bilerak talde txikietan
Reuniones informativas individualizadas

urtarrilaren 16 tik aurrera
a partir del 16 de Enero

"ORAINA ETA GEROA, BETI KOLOREZ"

2 urtetik 12ra
de 2 a 12 años

HAUR HEZKUNTZA
eta LEHEN HEZKUNTZA
EDUCACIÓN INFANTIL
y PRIMARIA

euskaraz

gaztelaniaz

"Hezkuntza berriaren eredu"

"Otra forma de educar y aprender"

ORDENADORES EN TODAS LAS AULAS

INGELESA ETA ORDENAGAILUAK 4 URTETIK AURRERA

Jantoki eta garraio zerbitzua

KIROL INSTALAZIOAK

Deitu eta eskatu ordua urtarrilaren 10etik aurrera

Pide cita a partir del 10 de enero

94 673 04 30

Larrea auzoa z/g Amorebieta- Etxano (Bizkaia)
014920aa@hezkuntza.net
www.amorebietalarrea.hezkuntza.net

EKINTZA OSAGARRIAK EXTRAESCOLARES

amara berri
SISTEMA

NAVIDAD 2022: Cada uno apaña la cena como puede al precio que está todo.

Funeraria
LARRAZ
Ehorztetxea
Servicio permanente 24 horas

San Pedro, 26
48340 AMOREBIETA
Tfno.: 94 673 06 23
Fax: 94 613 56 14

José Matía. 36
01400 LLODIO
Tfno.: 94 672 77 50
Fax: 94 672 86 79

La Cruz, 1
48480 ARRIGORRIAGA
Tfno.: 94 671 00 61
Fax: 94 671 40 14

Po. Ind. Kalzadako, A1
01470 AMURRIO
Tfno.: 94 672 77 50
Fax: 94 672 86 79

www.amorebieta.com
hilero
zornotzan
BI-256-92

Teléfonos: 94 6308645
619 93 21 04
618 41 17 62

APARTADO CORREOS: 207
www. amorebieta.com
info@amorebieta.com

94 673 09 35 cmtkarmengo@karmengoama.eus

Matrikulazioa - Matriculación

0-1 urte
0-1 años
→ zabalik urte osoan zehar
abierta durante todo el año

2 urtetik aurrera
A partir de 2 años
→ otsailaren 13tik 24ra arte
del 13 al 24 de febrero

Ate irekiak - Puertas abiertas

Otsailaren 11n, 10:00etan - 11 de febrero a las 10:00h

Cuidados y atención especializada para mayores en Amorebieta

Servicio médico y de enfermería

Rehabilitación

Valoración Geriátrica Integral

Habitaciones individuales o dobles

Realiza una visita virtual de sus instalaciones en
igurco.imq.es

RESIDENCIA SOCIOSANITARIA

IMQ Igurco Azkuna

EGOITZA SOZIOSANITARIOA

94 630 99 55

c/ José Antonio Aguirre s/n 48340. Amorebieta

CENTRO SOCIOSANITARIO

IMQ Igurco Orue

ZENTRO SOZIOSANITARIOA

94 630 05 50

Bº San Miguel de Dudea s/n 48340. Amorebieta-Etxano