279 alea abril 2015 apirila

www.amorebieta.com

hilero zornotzan

Jon Bragado

George Lucas-ekin lanean

encuentra mas de 1.500 inmuebles en Bizkaia

estrenamos nueva web

www.pisoon.com

y seguimos incorporando nuevos inmuebles

piso un

elblogdepisoon.com

JON BRAGADO

trabaja en Vancouver para la productora de George Lucas

¿Cuéntanos un poco de ti, quién eres, a qué te dedicas exactamente?

Me llamo Jon Bragado, soy de Zornotza tengo 28 años y me dedico a los efectos especiales y visuales para cine y televisión. Empecé hace cinco años en Londres haciendo efectos y ahora vivo en Vancouver trabajando para George Lucas en Industrial Light & Magic, la división de efectos visuales de su productora Lucasfilm.

¿Cómo surgió esto de los efectos visuales?

La culpa fue de Parque Jurásico y de mi afición al ilusionismo. Cuando tenía siete años fui a ver la película, y al salir le pregunté a mi aita a ver cómo era posible que el director dirigiese a un dinosaurio para que se comiese al actor pero sin que le comiera a él. Me explicó que todo eran trucos. Como yo ya había empezado con la magia, la palabra truco me resultaba familiar, así que me puse a investigar para averiguar cómo lo habían hecho. Supe entonces que todo era una ilusión, como en la magia; los dinosaurios que parecían estar ahí en realidad no lo estaban, ni siquiera existían, y los actores no se morían, estaban sanos y salvos. Todo era una ilusión ejecutada al milímetro.

De pequeño siempre pensé: "yo algún día trabajaré en esa empresa, solo que ellos todavía no lo saben". ¡Un atrevimiento por mi parte...!

Lo bueno de cumplir un sueño es que puedes ir a por el siguiente.Como bien dice mi jefe, los sueños son muy importantes. Nada se hace sin que antes se imagine.

¿Qué es lo más raro que has tenido que hacer para documentarte en un trabajo?

Fue para el proyecto Heartworks, el primer simulador de un corazón virtual que se hacía en 3D, destinado a la formación de futuros car-

Experto en efectos visuales

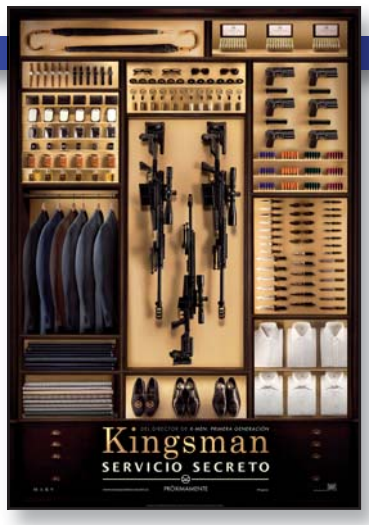

diólogos.Teníamos que hacer latir un corazón al detalle, con las sístoles y las diástoles tanto por dentro como por fuera. Lo hicimos junto con doctores del centro médico London Heart Hospital.

Necesitaba referencias para modelar el resto de los órganos y creyeron que sería conveniente que asistiera a una operación a corazón abierto. A petición expresa de los facultativos asistí a tres operaciones, dos de corazón y otra de pulmón. Vestido con ropa estéril hasta los pies estuve en los quirófanos grabando en vídeo las intervenciones. Los cirujanos separaban los órganos para darme las mejores referencias posibles, además de contestar a todas las dudas que tenía.

¿La tuya es una profesión vocacional?

Es pasional. A mí siempre me habían gustado los ordenadores y empecé a estudiar ingeniería informática. Hice un año de carrera y no me gustó, pero lo terminé.

¿Qué es lo mejor de tu trabajo?

En una conferencia oí decir: "Los directores de cine tenemos la inmensa suerte de vivir fabricando sueños para los espectadores". En ese momento pensé: "Qué suerte tenemos los que hacemos efectos visuales, nuestro trabajo consiste en hacer soñar a los directores".

¿Qué consejo darías a un joven que quiera dedicarse a lo que haces tú?

Soy demasiado joven para dar consejos, yo solo puedo hablar de mis experiencias en esta profesión. Tal vez le diría: "el trabajo ocupará gran parte de tu vida, empléalo en hacer algo que consideres merezca la pena; busca lo que te apasiona. ¿Porqué estás dispuesto a sufrir más de ocho horas al día? Si no tienes la respuesta no desesperes, sigue buscando. No vivas con el resultado del pensamiento de otros, hazlo con el tuyo propio y atrévete a equivocarte. En los momentos difíciles, que los habrá, recordar que hacer lo que te apasiona te empujará a tirar hacia delante. Una frase muy conocida dice que "el éxito no está en vencer siempre, sino en no desanimarse nunca. Que tu pasión ilumine con su luz el camino hacia tus sueños".

Localiza tu estrella en el Duranguesado.

Desde hace más de 15 años, en pleno corazón del Duranguesado, llevamos ofreciendo a nuestros Clientes los siguientes servicios:

- Vehículos nuevos, turismos y furgonetas
- Vehículos de ocasión
- Servicio integral de taller para mecánica y carrocería, turismos, furgonetas y camiones

GRUPO AGUINAGA
Único Concesionario Oficial Mercedes-Benz en Vizcaya
info@aguinaga.es · www.aguinaga.es

Pol. Ind. Boroa, Nave 2ª 3
48340 AMOREBIETA
Tel.: 94 630 17 47

IÑAKI IRASIZABAL

"Aita gurea" nobela beltza idatzi berri du

-Zein da nobela honen ardatza?

- Hemen emakumezkoa da protagonista. Nagore Agirre, 26 urteko emakumea. Heroinaren menpe izandakoa eta bapatean aita hiltzen zaio eta lantegiaren gerentzia hartu behar du. Droga munduan ibilitakoa zen neska hau eta enpresaren arazo ekonomikoei aurre egiteko poliziaren droga biltegia lapurtzea erabakitzen du.

- Eta sinesgarria da hori?

- Bai noski. Trama sinesgarriak gustatzen zaizkit. Hau posible da. Hemen ez dago ikertzaile pribatutik eta horrelakoak. Delituak kutreak dira, baina horrela sinesgarritasun handiagoa lortzen da.

- Errez irakurtzeko nobela da?

- Bai, 140 orrialdekoa da, oso errez irakurtzen da. Protagonisten arteko dialogoak nagusi dira, deskribapen gutxi daude, ez zait gustatzen txaparik sartzea.

-Fabrika-giroa aukeratu duzu. Zergaitik?

- Lantegi batean gertatzen da bai, eta nahiz eta Euskadin lantegi piloa izan, gutxitan azaldu dira nobeletan, bai ordea itxasoan edota baserrian kokatutakoak. Nik lantegi munduan lan egin dot, orain langabezian egon arren. Eta nik ikusitako gauza batzuk azaltzen dira nobelan.

-Ibili izan zara hitzaldietan zure liburuez mintzatzen?

- Bai, hemen liburutegian irakurleen kluba dugu, euskaltegietan eta eskoletan ere izan naiz. Oso polita da irakurleekin hitz egitea.

- Nola hasi zinen idazten?

"Irakurle amorratu naizenez, ipuinak idazten hasi nintzen. Azkoiti, Ondarru eta Donostiako lehiaketetan sariak atera ondoren, nobelak egiten hasi nintzen. Gero Augustin Zubikarai nobela-saria irabazi nuen 2003. urtean eta harrez gero Elkar argitaletxean nago. Guztira 10 nobela eta ipuin bilduma bat argitaratu ditut urte hauetan. Baina ez du emoten bizitzeko, orain gainera langabezian nago".

Iñaki Irasizabal idazlea

> "Trama sinesgarriak gustatzen zaizkit"

NARRAZIOA

Ezin joan 2003, Hiria

NOBELA

Borrokaren baitan 2002, Hiria
Berebereen alfonbra 2003, Hiria
Burua txoriz beterik 2004, Elkar
Mendaroko txokolatea 2005, Elkar
Gu bezalako heroiak 2009, Elkar
Igelak benetan hiltzen dira 2011, Elkar
Orbe auziaren ingurukoak 2012, Elkar
Bizkartzainaren lehentasunak 2013, Elkar
Odolaren deia 2014, Elkar
Aita gurea 2015, Elkar

BAR CAFETERIA
IDOIA
659 475 408 - 946 027 587
C/ Juan Alzaga, 1 Amorebieta

- Especialidad en:
  - Pulpo a la gallega - Pescados frescos: Lubina, Cogotes, Dorada, Bacalao pil-pil, Bacalao vizcaina, ... - Cordero asado - Cochinillo - Carrileras - Rabo de buey - Paellas de marisco
- Bocadillos variados, hamburguesas de todo tipo, patatas ali-oli, patatas bravas...
- Todos los días encargos de comida para llevar.
- Los martes a partir de las 19 h gratis sarteneko
- Sábados y domingos con cada ración de rabas, txopitos o fritos gratis ración de gambas a la plantxa
- Sobre encargo toda clase de tartas caseras

URRITXE INSTITUTUTA eleaniztasunerantz!!!!

URRITXE institutuak, euskara ardatz nagusi hartuta, hizkuntza hirueledun eta eleanitza hedatzeko urratsak ematen jarraitzen du.

Urritxen lan egiten dugu ikasleek derrigorrezko hezkuntza amaitzen dutenean komunikazio-gaitasun baliagarri eta eraginkorra lor dezaten euskaraz eta gaztelaniaz, nahikoa ingelesez eta oinarrizkoa frantsesez.

ELEANIZTASUNERANTZ proiektua jo eta ke ari gara institutuan. Euskararen erabilera normalizatzea nahi dugu, eta horregatik ematen diogu lehentasunezko trataera. Ingeles-mailan aurrerapena lortzeko ikasturte honetan hainbat arlo lantzen ari gara ingelesez (musika, tailerrak, Fisika-Kimika) Curriculumeko edukiak atzerriko hizkuntzan irakatsiz gaitasun linguistikoetan aurrerapena lortzen da hizkuntza horretan, eta baita beste oinarrizko gaitasunetan ere. Gure ikasleen hizkuntza-komunikaziorako gaitasuna hobetzea nahi dugu.

Hori guztia lortzeko, irakasleen prestakuntza atzerriko hizkuntzan hobetzeko gogor ari gara lanean.

Datorren ikasturteari begira, arlo gehiago emango dira ingelesez, adibidez 1. DBHko musika ikasle guztiek ingelesez egingo dute. Apurka- apurka "eleaniztasunerantz proiektua finkatu egingo dugu institutuan.

Gure ikasleak dauden erronkei aurrre egiteko prest egotea lortu nahi dugulako, honez gain Ikasketa Kooperatibo metodologian eta Golden5 proiektuetan ere parte hartzen dugu.

URRITXE INSTITUTUA

Urritxe INSTITUTUA

Urritxe auzunea, z/g Telf. 94 673 20 12 Fax: 94 630 00 52 AMOREBIETA-ETXANO

urritxe@iesurritxe.org www.urritxe.hezkuntza.net

Batxilergoa D Eredua
Zientziak
Ciencias
Giza eta Gizarte Zientziak
Humanidades y Ciencias Sociales

Aurrematrikula 2015/16
Prematrícula
Maiatzaren 4tik 13ra
Del 4 al 13 de Mayo

EUSKO JAURLARITZA GOBIERNO VASCO
HEZKUNTZA, HIZKUNTZA POLITIKA ETA KULTURA SAILA DEPARTAMENTO DE EDUCACIÓN, POLÍTICA LINGÜÍSTICA Y CULTURA
PERTSONA, HELBURU
COMPROMISO CON LAS PERSONAS
Euskadi 2005
KALITATEA HEZKUNTZAN

BIZKARGI
izan zirelako gara

Bizkargiko Santikurtzeak Zornotza eta inguruko herrietako ospakizun historikoa da. Maiatzaren 3an ohitura dago Bizkargira igotzeko. Maiatzaren 3a aste barruko eguna bada, hurrengo igandean izaten da aldarrikapen, jai eta ospakizun egun nagusia.

Aspaldi, Gorozika, Morga, Etxano, Larrabetzu eta Muxikako parrokietako eta zinegotziak elkartzen ziren, eta gainontzeko herritarrekin batera meza entzun ondoren erromeria handia egiten zen. Ermita Etxanoren jabetzakoa zenez, Etxanoko udalaren ordezkariak "txuzoa" edo aginte-makila lurrean sartzen zuen ermitaren ondoan erromeriari hasiera emateko.

Gerrako urteak

Ermita 1.937an, gerra zibilean, suntsituta geratu zen eta 1.943ko maiatzaren 16an berriro ere eraikita, inauguratu zen. Izan ere, maiatzaren 3an inaugurazio ekitaldia ez zen egin eguraldi txarragaitik.

Gerra zibilean hainbat borrokaldi izan ziren Bizkargin euskal gudarien eta faxisten artean, tontorra behin eta berriro irabazi eta galduz. Hildako eta zauritu ugari izan ziran alde bietan. Mendi hau balio taktiko handiko kokalekuan zegoen. Erresistentziako indarrek 3 hegazkin bota zituzten, egun askotan egunez galdu eta gauez berreskuratua izan zen ermita.

Trinchera del batallón Celta en Larrabezua.
[Foto: Archivo fotográfico CNT-AIT (Fundación Anselmo Lorenzo)]

Ehunka miliziarrek eta gudarik parte hartu zuten borrokaldietan, batailoi desberdinetan antolatuta. Hona hemen izenak: Malatesta eta Celta anarkistak; Salsamendi, Cultura y Deportes, UHP, Larrañaga, Rosa Luxemburgo eta Largo Caballero komunistak; ANVko ANV-I eta Eusko Indarra; Azaña eta Capitan Casero, errepublikarrak; Carlos Marx eta Prieto sozialistak; Jagi-Jagiko Zergaitik Ez eta Lenago il; PNVko Amaiur, Mungia, Otxandiano, Rebelion de la Sal, Simon Bolivar, Avellaneda, Loyola eta Arana Gori.

Gerra ostea

Dena dela, gerra ondorengo hamarkadetan Santikurtzeak "normaltasunez" ospatu ziren, bertako meza eta erromeria famatu bilakatu zirela. Ospakizunaz gain, oroitzapen eta aldarrikapen eguna ere bazen, hildakoen senideek eta gudariek ere parte hartzen zutelarik. Baina frankismoaren azken urteetan, Guardia Zibilak hitzordu historiko hura zapuzteari ekin zion, besteak beste, erromerian txistua jotzea debekatuz, bideko kable elektrikoetan nahiz Bizkargi mendi tontorrean jarritako ikurrinak kendu. Arratsaldean Zornotzara jaisteko eta aldarrikapen eta festa giroarekin jarraitzeko ohitura zegoen.

ekin

1965eko urriaren 17an Lehenengo Gudari Eguna ospatu zan Bizkargin.

70eko hamarkadan, Zornotzako Udabarri Dantza Taldeak Bizkargiko Santikurtzeak bultzatu zuen, bertan euskal musika-tresnak eta dantzak zabalduz. Bost urtetan Zornotzan Euskal Jaialdiak antolatu ziren, parkeko frontoian, herrian giro euskaltzalea, abertzalea eta mendizalea lortuz.

Frankismo osteko garaia

Franco hil ondoko urteetan (1975etik aurrera) mendietako erromeriei makalaldia heldu zitzaien, eta Bizkargikoa ez zen salbuespena izan horretan. Jendea urritzen hasi zen azken urteetako debekuen eraginez eta meza ostean ezer gutxi zegoen.

1985-1988 urteetan, Zornotzako AEK-k eutsi zion erromeriari eta izugarrizko bultzada hartu zuen jaiak, Bizkargin eta Zornotzan ekintzak antolatuz.

1987an, Gernikako Borbardaketaren 50. urteurrena zela eta, eratu zen Batzordeak baimena eskatu zion Zornotzako AEKri Bizkargiko Santikurtzeetako programa antolatzeko. Ordukoak dira Bizkargin jarrita dauden eskultura (burdinezko zutabe gorriak) eta plaka (bertan hildakoen oroigarria).

1989. urtetik aurrera, Amnisitiaren Aldeko Mugimendua arduratu zen antolaketa lanaz eta arratsaldeko ekintzak Larrabetzun egiten dira ordutik hona.

2011. urteaz geroztik, berriz, Etxanoko Andra Mari Elkartea gehitu zen antolaketa lanetara, aintzinako ohitura berreskuratuz: Txuzoagaz erromeriari hasiera emanez.

Beraz, igandea egun sinboliko eta historikoa da zornotzarrontzat eta hurbileko herrikideentzat. Sarri esaten ohi da gure Gudari eta Aberri egun bateratua izaten dela, gudariak omentzeko eta Euskal Herriaren askatasuna aldarrikatzeko topalekua.

Tontorrean, egun guztian zehar trikitilariak, bertsolariak, txalapartariak, zanpantzarrak, musika, txosnak, ekitaldia eta erromeria izaten dira.

Bizkargiko Santikurtzeak aldaketa ugari izan ditu azken urteetan. Ez da erraza izan hainbeste urteetako usadio eta ohiturak mantentzea. Testuinguru bakoitzean erantzun eta ekimen egokia bilatzen saiatu izan da, eta trabak ere asko izan dira: debekuak, Guardia Zibila eta Ertzaintzaren neurrigabeko presentzia, kargak....

Bizkargi Gogoratuz Elkarteak tinko eutsiko dio ospakizunari, oroimen historikoa lantzeari, gudariak omentzeari, gure aurreko belaunaldien usadioak mantentzeari.

Erronka handia dugu, beti jai giroan burutzeko asmoarekin, etorkizuneko herri libre batean eta falta direnak gure artean egongo diren itxaropenarekin.

Aurten ere, maiatzaren 3an, denok Bizkargira eta Larrabetzura!

Bizkargi Gogoratuz elkartea

TEXAS BOWHUNTING

Operación Bob Cat

Tras la anterior aventura a través del Brush hace 5 años, al zornotzarra Ander Garmendia le quedó un asunto pendiente en Texas, y volvió acompañado del también zornotzarra Jose Manuel Gutiérrez, a batirse en duelo con los Bob Cat al anochecer.

La cacería comenzó asistidos por 12 perros que pisteaban los caminos buscando el rastro de "el gato" en un rancho de 90.000 hectáreas, seguidos de los perreros y los propios cazadores. Tras varias horas la cacería terminó sin haber tenido la oportunidad de tirarle al Bob Cat ninguno de los dos arqueros.

Los días siguientes empezaban antes del amanecer, y desde las 4 de la tarde hasta ya entrada la noche, intentando encontrarlos haciendo esperas dentro de puestos de caza en sitios querenciosos por donde solían campear, y también reclamando tras los nopales en los cruces, como un conejo herido, donde asistían con paso firme coyotes y gatos asilvestrados, corriendo el peligro de que pudiese presentarse algún Puma. Pero "el gato" no saltaba. Mientras se cazaban Jabalís, pecarís, wild turkeys, coyotes y patos.

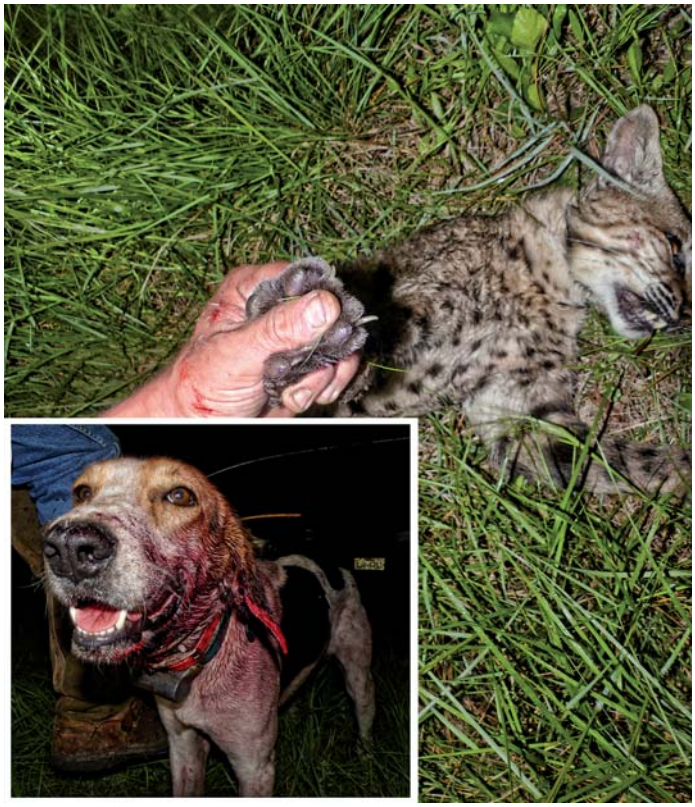

El último día a las cuatro de la tarde, se propuso poner toda la carne en el asador, y guiados por 9 perros se comenzó a batir el rancho buscando algún rastro. El viento arreciaba indicando que iba a haber cambios climáticos, y un poco más tarde comenzó a llover. Mala señal para encontrar animales campeando. Cuatro horas después se volvió al rancho a comer algo, y que los perros descansaran.

Una hora después se volvió a retomar la cacería hasta las 12 de la noche con la esperanza de que el rastro de gato mojado sería más fácil de seguir. La tranquilidad de la noche era total, con el sonido de fondo de los aullidos y jaleos de los coyotes. Los perros ahondaban en su rastreo metiéndose más adentro con ganas de trabajar.

A las 23 horas, un ronco quejido de un perro hizo recorrer un escalofrío a los presentes, y la jauría corrió hacia él latiendo en grupo. La carrera se oía en la oscuridad, "el gato" les llevó en círculos para despistarles haciéndoles frente, amputando trozos de oreja y marcando hocicos a zarpazos. Los ladridos y alaridos se quedaron en un punto fijo. Rápidamente, perreros y arqueros fueron al lugar donde latían los perros guiándose entre la espesura por el sonido alboroto.

Buscando con linternas, en lo alto de un árbol se encontraba un Bob Cat, agazapado dando el culo, entre ramas, no daba opción a un buen tiro. Ander Gar-

mendia disparó una flecha acertando en la parte trasera del animal, la única visible, la cual le hizo saltar y moverse. Momento en el cual soltó una segunda flecha pasó por el enmarañado de ramas, acertándole y tirándole del árbol donde los perros se le echaron encima revolcándole en el barro. En 10 meses el Bob Cat llegará a Amorebieta.

La caza tiene ésas grandes sorpresas y gratificaciones que la hacen tan apasionante, además de por sus sensaciones. Último día y a última hora, objetivo conseguido. Texas volvió a amanecer con su arena teñida de rojo.

www.brushcountrybowhunting.com

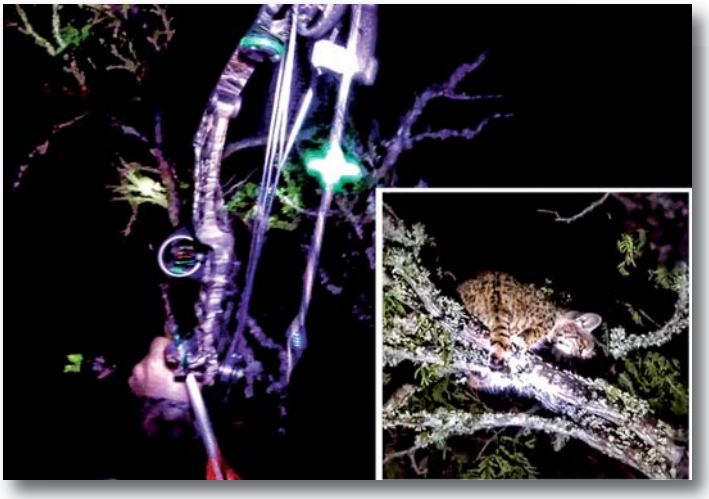

El servicio de mediación de aprendizaje GESTIONA TAMBIÉN OFERTAS DE EMPLEO

U Durante el segundo año de actividad del Servicio de Mediación de Aprendizaje se ha experimentado un salto cualitativo y cuantitativo en sus servicios, con más de 200 intermediaciones satisfactorias para todas aquellas personas que buscan una orientación. "Somos como un faro que guía a todos aquellos que no saben qué hacer, ni a dónde dirigirse. Ofrecemos una orientación individualizada y el resultado es muy positivo porque el 70% de las personas que han acudido a visitarnos han realizado alguna acción formativa", señala Marian Berrocal, técnico de la oficina ubicada en el Instituto IEFPS Zornotza.

Además, como centro colaborador de Lanbide en intermediación laboral y gestión de oferta, esta oficina ofrece un servicio gratuito a las empresas de nuestro entorno para encontrar los profesionales y perfiles más adecuados. " Cualquier empresa o comercio que necesite personal nos lo pide y nosotros se lo gestionamos a través de Lanbide gratuitamente. Además participamos y gestionamos en el proyecto "Lehen Aukera", a través de cual la empresa obtiene subvenciones por la contratación de un joven en desempleo y sin previa o con escasa experiencia laboral, en empleos relacionados con su titulación.

Mariam Berrocal

Este servicio ayuda a construir a cada persona su proyecto de aprendizaje, de manera personalizada y adecuado a sus intereses y expectativas. Además de ayudarles a realizar su Curriculum Vitae." Muchos de los que acuden son personas que se han quedado sin trabajo, de edades comprendidas entre los 25 y 45 años, aunque también hay más jóvenes y más mayores. También acuden inmigrantes a los que orientamos para las homologaciones de sus titulaciones".

COMO CONTACTAR CON EL SERVICIO

Existen muchas opciones de contactar con el servicio; on-line, teléfono o de manera presencial.

MARIAN BERROCAL
MEDIADORA DE APRENDIZAJE / GESTOR LANBIDE
Horario: De lunes a Viernes de 8:00 a 14:00 horas
Teléfono: 944035597
Mail: mberrocal@fpzornotza.com
Dirección: IEFPS Zornotza. Bº Urritxe, s/n 48340 AMOREBIETA.-ETXANO
www.fpzornotza.com

KARMENGO AMA IKASTETXEA

UDALEKUAK 2015

EKINTZA ANITZAK

3- 12 urte. Ekainaren 22tik Uztailaren 23ra. JUNIO Y JULIO

ASTEKO ESKEINTZA
Oferta semanal

ROBÓTICA

Ekainaren 22tik Uztailaren 10era

camp tecnologico

5 – 17 urte bitarteko neska mutilentzako udako kanpamentuak

Udako esperientzia desberdina eta ahaztezina

Bideojokoak
Robotika
Arte Digitala

Minecraft, Lego NXT, Lego WEDO, Mindstorms, Lego EV3, Scratch, Arduino, 3D, Garatu Aplikazioak, Animatronics, Girls & Tech

Argibide gehiago eta izenemotea:
www.camptecnologico.com
info@camptecnologico.com
Telf.: 944 021809 | 669 806 332

Profesional adituak
IKASLEA PROTAGONISTA

JANTOKIA ETA ZAINTZA
16:30h
Comedor y cuidado.

TFNOA:
94-6730935

PRIMERAKO TALDEA
Zorrontzako

Zorrontzako futbol taldea denboraldi historiko bati bukaera emateko atarian dago. Izan ere, inoiz imajinatuko ez luketen balentria egin dute: lurraldeko lehen mailara igo dira, eta Liga irabazteko puntu bakarrera daude.

Lehiaketa bukatzeko hiru jardunaldiren faltan, Zorrontzakok 9 puntuko desberdintasuna ateratzen dio Amorebieta B taldeari; une honetan, Ligako bigarrena. Denboraldi osoan zehar lehia etengabean aritu dira bi taldeak, bata besteari alboz begira, baina jada esan dezakegu borroka honetan beltzak atera direla garaile. Hala ere, urdinek ez dizkiote gauzak batere erraz jarri, Txolonen jokatutako derbiko hiru puntuak beraiek eraman baitzituzten.

Talde apala da Zorrontzako, baina ilusio handikoa eta etorkizun oparoa jorratzen diharduena. Kluba 2005/2006 denboraldian sortu zen, bost gurasoren artean, SDA Amorebietan lekurik ez zuten jokalariei aukera bat emateko, eta gazteak kirola egitera erakartzeko. Egun, Emilio Gomezen gidaritzapean dabiltza, eta bere hitzetan: "Izaera handiko taldea dugula esango nuke, jarrera onekoa eta oro har, jokalariek konpromiso handia eskaintzen digutena".

Aurton, inoiz baino indartsuago eta baikorrago begiratzen diote denboraldiari eta igotzeaz eta irabazteaz gain, maila honetako marka guztiak hausteko prest daude.

ZORNOTZAN JAN ALAI 2015 DEL 3 AL 7 JUNIO

El Ayuntamiento de Amorebieta-Etxano ha puesto en marcha ya el plazo de inscripción para la IV edición del concurso gastronómico Jan Alai 2015. El año pasado se apuntaron 56 establecimientos y aunque será difícil superar esa cifra récord, desde el consistorio se anima a participar. La fecha del concurso será la primera semana de junio, del 3 de junio (tarde) al 7 de junio (mediodía).

Y los premios:

- Mejor pintxo innovador 1000€ netos (JURADO TÉCNICO)
- Mejor pintxo popular 1000€ netos (JURADO POPULAR)
- Elección camarero más profesional
- Sorteo 500€ netos entre los votos de los clientes
- Lista TOP TEN Pintxos

Cada local puede presentar un único pintxo. Los pintxos presentados a concurso deberán ser expedidos y estar a disposición del público durante los días que dura el concurso, como mínimo en el siguiente horario de mañana y tarde: de 12:00 a 15:30 h., y de 19:00 a 22:00 h. El miércoles sólo de tarde y el domingo únicamente en horario de mediodía: 12:00-15:00 h.

Todos los pintxos deberán estar debidamente identificados con la etiqueta-logo del concurso. La organización del concurso facilitará a los participantes de forma gratuita todo el material publicitario, las tarjetas para los votos y las urnas.

Los hosteleros deberán comprometerse a tener un número suficiente de pintxos como para atender la mayor demanda que genera el concurso.

PRECIO: Todos los pintxos tendrán un precio único de venta de 1,30€. Cada hostelero individualmente decidirá la promoción de pintxo-pote a ofertar.

INSCRIPCIÓN: Las bases del concurso, se podrán descargar en la web de Ametx o del Ayuntamiento, (www.ametx.eus; www.amorebieta-etxano.eus) o se podrán recoger en recepción de Zelaieta.

Se deberá cumplimentar y entregar en Zelaieta la hoja de inscripción que se entregará junto con la convocatoria del concurso. El plazo de inscripción finaliza el 30 de abril de 2015 a las 14:00 horas.

JURADO TÉCNICO: El Jurado estará compuesto de varias personas (en función de la cantidad de establecimientos hosteleros que se apunten al concurso), de reconocido prestigio dentro del ámbito de la gastronomía y cuya identidad será desvelada al final del certamen.

En cualquier momento durante los 4 días que dure el concurso, los miembros de forma anónima se pasarán por los establecimientos hosteleros, probarán y puntuarán los pintxos. El jurado acudirá de forma secreta, en grupo o de forma individual, a probar varias veces y en días diferentes los pintxos que opten al premio a la innovación con el fin de comprobar que la elaboración y la calidad del pintxo no varía.

El jurado tendrá en consideración que el pintxo esté elaborado de igual manera todos los días del concurso, tendrá en cuenta las características del establecimiento hostelero; si es grande, pequeño, si es restaurante, bar, el tiempo que se tarda en sacar el pintxo, etc....

La decisión del Jurado será motivada e inapelable. El fallo de la valoración técnica se comunicará a los establecimientos ganadores durante la entrega de premios y será publicado.

JURADO POPULAR: Se dividirá el pueblo en zonas por colores. En cada zona puede haber varios bares que participen en el concurso, pero sólo serían necesarios un número determinado de sellos de cada zona en nuestra tarjeta. Habrá un total de pintxos a degustar, pero es obligatorio completar todas las zonas del pueblo. En cada tarjeta se apuntarán los tres mejores pintxos por orden de preferencia, para realizar el TOP TEN de pintxos y el nombre del camarero que se considere más profesional. Tras añadir los datos personales y número de teléfono, y una vez la tarjeta esté completa, se entregará en cualquiera de los establecimiento que concursen, para la contabilización de los votos y su inclusión en el sorteo de 500€.

AMETXEK ARABA ETA BIZKAIA ARTEKO LAU IBILALDI GIDATU ANTOLATU DITU DATOZEN HILABETEETARAKO.

- Lau ibilbideek Gorbeia pean dagoen Ubideko herri txikia hobeto ezagutzeko aukera emango dute.
- Irteerak apirilaren 18 eta 25ean eta maiatzaren 9 eta 18an izango dira.

"Ibiliaz Ezagutu" programaren barruan, Ametx erakunde autonomoak ibilbide gidatuak antolatu ditu ibiltzeaz eta inguruko lekuak ezagutzeaz gain, aberastasun natural eta monumentalean sakontzeko aukera eskainiz.

Ibilaldi hauetan bidea ondo ezagutzen duten gidak izango dira eta hauek inguruko historia, natura eta jarduerei buruzko datuak emango dituzte, bereziki esanguratsuak diren lekuak bisitatzeaz gain. Guzti honetarako erabiliko den hizkuntza euskara izango da.

Irteerak aldiz aurretik programatu eta iragartzen dira eta larunbat goizetan izaten dira. Autobus zerbitzua eskainiko da ibilaldia hasten den lekuraino joateko eta baita amaitzen den lekutik Amorebietara itzultzeko. Goizeko 08:30ean hasiko da Gudari kaleko autobus geltokian. Interesatuek Zelaieta Zentroan eman beharko dute izena. Ibilaldi bakoitza 7 eta 12 euro artean kostako da, egingo diren ibilaldi kopuruaren arabera.

Udaberri honetarako lau irteera antolatu dira Ubide inguruan, Bizkaia eta Arabako mugetatik.

Ondokoak izango dira:

Apirilak 18: Zumeltza-Ubide (14 kilometro). Zailtasuna: ertaina.

Zumeltzatik hasten den ibilbide honek Arratiako ikuspegi ederrenetakoekin gozatzeko aukera emango du, eta bide batez, zuhaitzetako etxetxoen sekretuak barneratuko dira.

Apirilak 25: Ubide-Zeanuri. 14,5 kilometro. Zailtasuna: erraza.

Oraingoan Ubidetik hasi eta Zeanurirantz joango da. Bien bitartean, mendi tontorrak, pagadi eta ur-jauzi zoragarriak ikusteko aukera izango da.

Maiatzak 9. Murua-Ubide 10,9 kilometro. Zailtasuna: Erraza.

Ibilaldi honetan pagadi sakon eta zabal artean ibiliaz haitzuloak bisitatu ahal izango dira eta gure arbasoen historiarekin harremanetan jarri.

Maiatzak 16. Saldropo-Ubide 14,6 kilometro. Zailtasuna: Ertaina.

Azken ibilbide honek altuerarik handiena izango du, 1.000 m. inguru. Saien hegaldiak eta zuhaitz zaharrak ikusi ahal izango dira.

UN FUTURO BOULEVARD EN LA CALLE SAN MIGUEL

El pleno del Ayuntamiento ha aprobado el Proyecto de Reforma de Urbanización de las calles San Juan y San Miguel, en la zona que ocupará el nuevo ambulatorio que ya está en obras. "Queremos compaginar las obras de edificación con las obras de urbanización. A principios de año comenzarán las obras y finalizarán hacia el verano de 2016, fecha en la que está prevista también la conclusión de las obras del nuevo centro de salud", asegura Amagoia Madariaga, concejal de Urbanismo. Estas obras no estaban previstas en los Presupuestos de 2015, de modo que se ha tenido que habilitar una partida económica para afrontar este proyecto. Las obras suponen un desembolso de 800 mil euros.

La calle San Miguel contará con dos carriles para los automóviles, uno en cada sentido, se ganará espacio para una acera más ancha y se colocarán tilos. "Queremos que esta entrada de Amorebieta vaya pareciéndose más a un boulevard". En la calle San Juan se colocarán nuevas marquesinas en las paradas de autobús y se ampliarán las aceras.

EJECUCIÓN DE COLECTOR MUNICIPAL DE SANEAMIENTO EN BOROA

La primera semana de mayo se dará inicio a las obras de construcción del colector municipal de saneamiento en el barrio de Boroa, que han sido adjudicadas a la empresa Construcciones Morga por un importe de 362.910,73€, IVA incluido.

El proyecto a ejecutar consiste en la construcción de un colector principal con varias incorporaciones, con una longitud total aproximada de 2,5 kms, que recogerá las aguas fecales del barrio de San Pedro de Boroa y las derivará al colector de saneamiento municipal existente en el Parque Empresarial Boroa. A su vez, se conducirán a la EDAR (Estación Depuradora de Aguas Residuales) de Astepe.

El colector recogerá aguas fecales de 28 edificaciones, varias de ellas bifamiliares. Además de las viviendas, en el barrio hay un restaurante (Restaurante Boroa), un txoko y una piscina. La ejecución del colector incluye una perforación dirigida con una longitud aproximada de 120 metros que discurrirá, con una profundidad de hasta 5 metros, por debajo del parking del restaurante Boroa.

Junto con la ejecución del colector de saneamiento, se conectarán las diferentes edificaciones a través de acometidas particulares, anulándose los pozos sépticos existentes.

Actualmente no existe colector municipal de saneamiento en Boroa, por lo que cada vivienda dispone de un pozo séptico particular con vertido posterior al terreno o arroyo, originándose problemas de olores sobre todo en periodos de baja pluviosidad.

ASFALTADO DE CALLES Y CAMINOS MUNICIPALES:

- **C/Sabino Arana y C/ Txiki Otaegi:**

  Se están asfaltando estas dos calles con un presupuesto total de 168.000€. La calle Txiki Otaegi estará finalizada en un plazo de 4 semanas.

- **Caminos municipales:**

  Fecha comienzo de las obras: 27 de Abril

  Fecha finalización prevista: 3 semanas. Hasta 15 de mayo aproximadamente.

- Camino que va desde el Polígono San Antonio hasta el barrio San Miguel: 550 ml de asfaltado
- Camino que va desde el Barrio Garitondo hasta el limite con Larrabetzu: 600 ml de asfaltado
- Camino de acceso al Barrio Ogena: 300 ml

  Presupuesto: 120.894,68 € (IVA incluido)

PLAN BIDEAN PARA MEJORAR LA SEGURIDAD VIAL

Plan Bidean es una iniciativa puesta en marcha por el Ayuntamiento de Amorebieta-Etxano con el objetivo de mejorar la seguridad vial, y consecuentemente la calidad del aire, sí como minimizar el ruido provocado por el tráfico.

Se trata de un conjunto de actuaciones municipales que busca concienciar al conductor y hacer que reduzca la velocidad.

Para ello, se aplicarán los mismos criterios generales a todo el suelo urbano del municipio. Se han colocado señales informativas en todos los accesos que limiten la velocidad a 30km/h y a modo recordatorio dentro del suelo urbano. De ésta manera se promueven la cortesía y precaución en la conducción de vehículos, protegiéndose a los peatones mediante un uso racional del automóvil.

Se jerarquiza el uso del espacio público siendo prioritarios los peatones, ciclistas y usuarios del transporte público. Como recordatorio de la preferencia de los peatones sobre el tránsito de vehículos en los pasos de peatones, se potenciará a su vez la señalización de los mismos con señales luminosas, verticales y horizontales.

Experiencia piloto

Las obras se han iniciado ya y finalizarán en el año 2015. Como experiencia piloto, se han adecuado dos pasos de cebra con la nueva señalización luminosa para conocer de primera mano sus resultados. Los pasos de cebra elegidos son los ubicados en la Calle San Pedro junto al parque Zelaieta y Harrison.

La mejora propuesta en los pasos de cebra consiste en señalizarlos con señal vertical en el sentido de la vialidad, la colocación de capta faros para mejorar la visibilidad desde los vehículos y la seguridad de los peatones y el repintado de los mismos.

Asimismo, se han colocado señales informativas que limitan la velocidad en el centro urbano a 30km/h así como la prohibición de circulación de vehículos de mas de 8tm en el casco urbano. Además, las señales existentes dentro del suelo urbano que marquen un límite de velocidad superior a 30km/h se sustituirán

y se pondrá en marcha un sistema de control de plazas de aparcamiento municipales. Este sistema de control mejorará el índice de ocupación y optimizará la rotación de plazas, a la vez que representa una solución para evitar la circulación de vehículos por el municipio en busca de sitio para aparcar.

Se diseñará un sistema electrónico de control plazas de aparcamiento, que facilitara la ocupación ordenada de las mismas.

Desde el centro de control, se procesarán automáticamente todos los datos recibidos desde cada uno de los parkings. A través de paneles informativos ubicados estratégicamente en los accesos al municipio, se pretende guiar al conductor hacia los parkings con plazas libres ahorrando tiempo y molestias a los conductores. El centro de control dispondrá de un software especialmente diseñado para gestionar todo el sistema. Proporcionará toda la información necesaria para representar todos los parkings, realizar estadísticas de ocupación, modificar los mensajes de los rótulos informativos y disponer de información en tiempo real del estado de los parkings municipales.

AMOREBIETA-ETXANO CIERRA EL EJERCICIO ECONÓMICO 2014 CON UN REMANENTE NETO SUPERIOR A 900.000 EUROS

- El Consistorio ha cumplido los objetivos de estabilidad presupuestaria y de sostenibilidad económico-financiera
- Las cuentas municipales presentan superávit aun teniendo en cuenta el alto grado de ejecución del presupuesto

El Ayuntamiento de Amorebieta-Etxano ha liquidado el presupuesto económico 2014 con un remanente de tesorería para gastos generales consolidado de unos 920.000 euros, lo que da cuenta de la equilibrada situación económica y financiera de la entidad.

La racionalización y eficiencia del gasto en la actividad diaria, así como los acuerdos adoptados en materia de ingresos han permitido que el Consistorio haya cumplido los requisitos de estabilidad presupuestaria, presentado superávit. Las proyecciones para los próximos ejercicios aseguran la sostenibilidad económico financiera de la entidad.

Todo ello en un ejercicio con un elevado nivel de ejecución del presupuesto, en el que las partidas más importantes han sido las dirigidas directamente a los vecinos/as de Amorebieta-Etxano como son, el gasto social, formación y el empleo, los servicios diarios, las ayudas a las asociaciones y clubes, la educación y los servicios generales.

En el capítulo de inversiones, entre otras, se han ejecutado las siguientes actuaciones:

- Acondicionamiento de tres nuevos parkings en Ixer, Nafarroa y Betarragane
- Mejora de la red de abastecimiento y reurbanización calles Ibaizabal y Nafarroa
- La mejora los caminos rurales que conducen a Farola, Errotea y Frantsesena
- Mejora red de saneamiento y reurbanización Ogenbarrena
- Mejora de accesos a Zubizabala
- Reurbanización Calle Gregorio Mendibil
- Mejora del acceso a Polígono Zubieta
- Nagusi Aretoa
- Espacio multiusos y deportivo Euba
- Abastecimiento Barrio Arkotxa

AMOREBIETA-ETXANOKO UDALAK EUSKARA SUSTATZEKO EKINTZA PLANA (ESEP) ONARTU DU.

Amorebieta-Etxanokok Udaleko osoko bilkurak aho batez onartu zuen, martxoaren 27an, hurrengo hiru urteetan (2015-2017) udalerrian euskararen erabilera sustatzeko helburu estrategikoak bereganatzen dituen ekintza plana. Honakoak dira helburu estrategikook:

1.- Euskararen jabekuntza: Hizkuntzaz jabetzea, hiztun bilakatzea dakar berekin helburu honek, eta familia transmisioa, irakaskuntza eta euskalduntzea/alfabetatzea dira esparru nagusiak.

2.- Euskararen erabilera: Hizkuntzaren erabilera bultzatzeko neurriak sustatu behar dira, bereziki administrazioan, arlo sozio-ekonomikoan, aisian eta kirol arloan.

3.- Euskararen elikadura: Bi arlo nagusi ditu, bata sorkuntza eta bestea kontsumoa. Beraz, lehenik eta behin, euskarazko kalitatezko sorkuntza sustatu eta babestu behar da eta, horrekin batera, euskarazko kontsumoa indartu behar da. Sail honi dagozkio liburugintza, kulturgintza, publizitatea, hedabideak…

Zehar lerro bat ere bereganatzen du; izan ere, etengabekoak izango baitira horiekin guztiekin batera sentsibilizazioa eta motibazioa.

Onartu berri den Euskara Sustatzeko Ekintza Planean, hiru urteko epean garatu eta burutuko diren jarduerak zehazten dira. Garapenarekin batera, urtero-urtero gauzatuko dira planaren ebaluazioa eta jarraipena, eta 2018rako egin beharreko egokitzapenak ebaluazio horien emaitzetan oinarrituko dira. Hainbat dira, eta era askotakoak, aurtengo urtean gauzatuko diren ekintzak. Besteak beste direla, honako hauek nabarmen daitezke:

- Haur literatura tailerra: Udalerriko ikastetxeekin elkar lanean burutzen da. Haur Hezkuntzan eta Lehen Hezkuntzan irakurketarekiko zaletasuna bultzatzea xede duen ekintza da, orokorrean, eta literatura lan gomendagarriak lantzea du oinarri. Adin bakoitzean, formatu ezberdinetan, ipuin antzeztuak, ipuin kontalariak, antzerkiak, liburu erraldoia, idazleekin elkarrizketak eta erakusketa girotua bezalako ekintzak burutzen dituzte urtero.
- Gu ere bertsolari programa: Bertsolaritzaren jarduna eskola eremura ekarrita, euskararen ikaskuntzan hizkuntzaren erabilera praktikoari dagozkion esparru berriak zabaltzen dira. Hitzarekin eta hizkuntzarekin jolasten den bitartean, bertsoekin lan litezkeen hainbat esparruri ekiteko aukera jartzen da ikasleen eskura: euskara, kultura, musika eta trebetasun pertsonal eta sozialak jendaurrekotasuna, auto-estimua, elkarkidetza…
- Gabonetan Jai: Gabon garaian etxeko txikienentzat eta gazteentzat urtero antolatzen diren egitarau bereziak.
- Hizkuntza indartzeko proiektua: Irakaskuntza arautuan sartzen diren ikasle etorkinei murgiltze-fasean euskaraz jabetzen eta euskaldun bilakatzen laguntzeko indartze saioak.
- Erdu olgetan familian: Gurasoek seme-alabekin batera parte hartzeko ekintzak, euskararen erabilera bereziki zainduz eta sustatuz.
- Ibilialdiak familian: Etxeko gaztetxoenek gurasoekin batera egiteko moduko ibilaldi didaktikoak, natura eta inguruko paisaiak eta parajeak ezagutzeko, eta landa-bizitzara eta bertako jardueretara hurbiltzeko parada ezin hobea eskaintzen dutenak.
- Ibiliaz ezagutu: Gida euskaldunek lagunduta eta autobus zerbitzua izanik inguruetako natura, kultura eta arkitektura ondarea ezagutzeko antolatzen diren mendi-irteerak.

- Berbaldiak programa: Euskaldun zaharrak eta euskaldun berriak, bere egunean ikasten ibili zirenak, gaur egun ikasten ari direnak, euskaraz jarduteko ekimen parte-hartzailea.
- Tinko programa. Eskola-umeek eta gaztetxoek zinea euskaraz ikusteko ekimena.
- Apelliduak abizendu: Deituren grafia euskarara egokitzeko ekimena.
- Udaleku irekiak: Eskola-umeen opor garaian hainbat ekintza eta jardueraz blaituta antolatzen diren aisialdi-egitarauak.
- Gurasolagun programa: Gurasoei zuzenean bideratuta dagoen euskarazko mintzaldien ekimena .
- Izen euskaldunak.
- Gazteria, gaztezulo kultur eskaintza: Gazteei zuzenduta dagoen euskarazko hedabidearen sustapena.
- Merkatariak/Tabernariak

EUSKARAREN ERABILERA ZORNOTZAN

2013ko abenduan, Soziolinguistika Klusterrak Amorebieta-Etxanoko hizkuntza-erabileraren kale neurketa, 2013 egin zuen, Amorebieta-Etxanoko udalaren eskariz. Hemen ikerketa horren ondorio nagusiak azaltzen dira, labur-labur:

- Behatutako elkarrizketen artean euskarazkoak %23,0 izan dira.
- Euskararen erabilerak Amorebieta-Etxanon ez du gorabehera handirik izan azken zazpi urte hauetan (2006an egin zen aurreko neurketa); zertxobait behera egin du, baina beherakada ez da esanguratsua izan lagin-akatsa kontuan hartzen badugu. Aurrera begira, garrantzitsua da beherako tendentzia horrek jarraipenik duen aztertzea.
- Bi zonalde neurtu dira, bietan jasotako erabilera-mailek ez dute alde handirik; hau da, batez bestekoaren pareko erabilera jaso da bi zonaldeetan.
- Hiztuna emakumezkoa ala gizonezkoa izateak ez du eraginik hizkuntza hautuan, izan ere, antzeko erabilera behatu da emakumezko zein gizonezkoen artean.
- Alde esanguratsuak antzematen dira erabileran datuak hiztunaren adinaren arabera aztertuz gero. Amorebieta-Etxanon, haurrek (2-14 urte) erabiltzen dute euskara gehien, ondoren helduek (25-64 urte) eta adinekoek (65 urtetik gora), eta azkenik alde handiarekin gazteek (15-24 urte). Bilakaerari dagokionez, haurren, gazteen eta adinekoen erabilerak behera egin du azken urteotan, eta helduen artean, adin-talde populatuenean hain zuzen, gora egin du.

Elebidunen kopurua %52,9koa da, eta horren oso azpitik gelditzen da euskararen erabilera %23; badugu zereginik, beraz. Hala ere, datua pozgarria ez bada ere, bada itxaropenerako datu bat: gure herriaren ezaugarrien arabera, espero litekeen erabilera %21,5ekoa da.

Nahi duenak *Amorebieta-Etxanoko hizkuntza-erabileraren kale neurketa,* 2013 eskuragarri dauka Ametx.net web orriko *Ametx erakunde* autonomoa atalean, Gure produkzioa azpiatalean.

BAR LAMIXE SE PONE DE MODA

En el Bar Lamixe nos afanamos en mejorar día a día y ofrecer a nuestros clientes aquellos productos que más demanda tienen.

Por eso hemos decidido dar un paso al frente y preparar una carta completa en la que destaca una selección de hamburguesas Gourmet, ensaladas, bocadillos y sándwiches elaborados todos ellos con productos frescos y de calidad.

Asimismo, les ofrecemos una gran variedad de helados y pasteles de elaboración casera en nuestro propio obrador desde donde sale el pan para todas las elaboraciones.

Tragoak eta batidoak prestatzen doguz

También nos especializamos en los tragos largos; Valencianos, Irlandeses, batidos caseros, granizados y zumos naturales.

Zatoz gugana gozaltzera, bazkaltzera eta afaltzera

PANADERIAS KAITANA

Desde nuestro obrador nos proporcionan toda la gama de pan, pasteles y tartas. Desayunos salados y dulces. Celebración de cumpleaños con Txikipark, cuentacuentos y animadora de fiestas infantiles. Reserva con nosotros.

URTEBETETZEAK IPUIN KONTALARIAREKIN

EL ZORNOTZA
sigue embalado en Liga

El Zornotza está superando todas las expectativas creadas para su segunda temporada en la Liga Adecco Plata. Si la temporada pasada obtuvo una más que meritoria novena plaza en la clasificación final, para ésta el objetivo estaba en mejorar dicha posición. Con la liga regular a punto de finalizar, el Zornotza ha logrado la cuarta posición y afrontará los playoffs de ascenso a la Liga Adecco Oro con el factor cancha a favor. El primer partido de dichos playoffs lo disputará en Larrea el próximo martes 28 de abril.

Si en el último número les informábamos de la trabajada victoria lograda ante el potente Guadalajara, en las últimas semanas los chicos dirigidos por Mikel Garitaonandia no han dejado de darnos noticias positivas. Los de Larrea cuentan sus últimos seis partidos como victorias, algo que no lo había logrado en todas sus temporadas en las ligas tuteladas por la FEB.

Tras el partido contra los alcarreños visitábamos la cancha del Sammic Azpeitia en un interesantísimo derbi donde los locales se jugaban la vida. Tras una primera parte dominada por los de Amorebieta, en la segunda los gipuzkoanos llegaron a ponerse por delante y el encuentro se acabó decidiendo en unos minutos finales llenos de emoción, 87-90. Tre Bowman fue el jugador más destacado con 24 puntos.

Una semana después se volvía a jugar a domicilio, en esta ocasión ante un oponente al que en los tres anteriores enfrentamientos no se había conseguido superar. Pero este Zornotza va en serio, es un equipo muy trabajado y con muchas alternativas. En un partido muy trabajado, se lograba vencer al Getafe y acercarse a los puestos altos de la clasificación. Ya con el cuarto puesto entre ceja y ceja, había que seguir con la buena dinámica lograda en los últimos encuentros.

En un nuevo derbi, el Araberri de Vitoria sería la siguiente víctima de nuestro equipo, los vecinos, descendidos de categoría matemáticamente, tan solo tenían en juego el orgullo de dar una imagen acorde a la categoría. Pero la intensidad y el buen hacer del Zornotza rompió el encuentro con un claro 102-76, una de las mayores anotaciones del club en los últimos años.

Con el factor cancha en juego, viajábamos a Galicia, concretamente a Marín, un equipo que al igual que el Zornotza estaba realizando una gran segunda vuelta. A pesar de no jugar un gran encuentro, los zornotzarras tiraron de oficio y supieron llevar el encuentro a su terreno, donde poco a poco consiguieron adquirir una renta de puntos suficiente para gestionar la victoria en los últimos minutos.

El último encuentro disputado hasta la fecha debía ser el que nos asegurase el cuarto puesto, dicho y hecho. En un intenso encuentro, los de Larrea desarbolaban al joven rival de Canarias Basketball Academy. Un Joseba Estalayo estelar con 5 triples lideraba junto con Sasa Borovnjak al Zornotza logrando vencer por 86-59, igualando la victoria más amplia de los nuestros en la Adecco Plata. En dicho encuentro tuvimos la gran actuación del grupo de baile La´telier que animaron y entretuvieron al público que acudió a Larrea.

Como vemos el equipo está listo para afrontar por segundo año consecutivo los playoff de ascenso a la Adecco Oro, algo impensable hace unos años que hoy podemos disfrutarlo los aficionados de Amorebieta.

Desde el Club se quiere agradecer una vez más a todas aquellas personas, comercios, hosteleros y Ayuntamiento, que hacen posible este proyecto que está cuajando en el pueblo, donde partido tras partido podemos ver un polideportivo de Larrea rebosante.

ESKERRIK ASKO DANORI!!!

LA CERVE

en la memoria colectiva de los zornotzarras

Quien más y quien menos, todos los Zornotzarras guardamos en algún lugar de nuestra memoria pasajes relacionados con la Cervecera. Bonitos recuerdos, ya que todos la relacionamos con el buen tiempo, las vacaciones, la vuelta de la playa, las fiestas, el aire libre y el disfrute con la familia y amigos. Desgraciadamente durante algunos años ha estado cerrada. Y hoy, muchos años después y gracias a la iniciativa de un Zornotzarra afincado en Dima, podemos disfrutar de nuevo de la cervezera.

Habrá mucha gente en Amorebieta que el nombre de Joseba Ayarza no le diga nada, sin embargo muchos otros te recordarán entre otras cosas por el fútbol;

Si, jeje. Todavía algunos mayores del pueblo me siguen llamando Schuster.

Marchaste a Dima muy joven

Si, me casé y me fui allí a vivir. Mis hijos se han criado allí. Pero siempre he mantenido un vinculo con Amorebieta, con la familia y los amigos.

Y lo de la Cerve, cómo surgió?

Hace algunos años cree una empresa dedicada a la gestión de Spas, Hoteles etc… De modo que contaba con los recursos necesarios para poner en marcha un proyecto como el de la Cerve. Gente de mi entorno me comentaba que era una pena que estuviera cerrada y la verdad, yo tambien lo creía. De modo que me lancé a la aventura.

¿Qué valoración haces del primer año?

El año pasado tuvimos muchas dificultades y nos dejo un sabor agridulce. La gente de Amorebieta respondió como era de esperar y nosotros hubo momentos que no estuvimos a la altura. La verdad es que nos encontramos con más problemas de los previstos para su apertura, dado el estado de conservación en el que se encontraba y llegamos muy justos al verano, sin demasiado tiempo para organizarlo todo como nos hubiera gustado. Pero bueno, lo importante era echar a andar, poner todo en marcha y a pesar de que no fue nada fácil lo conseguimos. Aprendimos mucho y eso se va a notar este año.

¿Esperas realizar muchos cambios este año?

El cambio más importante es que abriremos solo por las tardes. Por lo demás yo creo que la Cerve no necesita grandes cambios, si no un buen servicio de calidad para que la gente este contenta. Y es ahí donde más estamos trabajando.

La última; ¿cuando abrís?

Abrimos el 15 de mayo, viernes, con una fiesta de inauguración en la que habrá muchas sorpresas. Estais todos invitados!

ZORNOTZAko
BATZOKIA

Menú del día 12 € • Menú fin de semana 18 €
• Carta de raciones y cazuelitas
• Comida para llevar
• Repostería de todo tipo por encargo

Konbenio, 9. Amorebieta-Etxano
Tel.: 946 574 421 www.baibatzokia.com

BICIS BIZI

Regala bicis
para el verano

JESUS CAÑAS TARAVILLO
Tel.: 94 630 92 20 - jscanas@movistar.es
Gregorio Mendibil kalea, 12 - AMOREBIETA-ETXANO

HITZAK Taberna

LUIS URRENGOETXEA KALEA, 12 - ZORNOTZA

ZURE ETXEAN BEZALA

COMO EN TU CASA

LAGRAN CRUZ DEL CASTILLO

Azkenean, egun ederra!!!!!!!!!

Aurton, Zornotza Mendi Taldeak egin dituen irteera guztietan eguraldi txarra egin du, batzuetan bertan behera utzi behar izan duelarik irteera eta beste batzuetan blai blai eginda etxera.

Apirilaren 12an, Zornotza Mendi Taldeko 19 lagun Palomares mendilerrora joan ginen. Autobusak Lagran herrian utzi gintuen, mendilerro honen ipar isurialdean. Egun horretarako geneukan plana, Lagran herritik irten, Cruz del Castillo eta Larrasa mendiak igo eta hego isurialdera bajatzea zen, Laguradia herrian bukatzeko.

Igoera, Ardoa eta arrainen bidetik doa Puerto del Tororarte eta han, eskubitara hartzen da Cruz del Castillo igoteko. Igoera erraza eta zailtasun gutxikoa. Handik Larrasa mendira egin genuen. Larrasa mendiak zailtasun batzuk ditu (tximenea eta pasabide estua) eta egun horretan gainera busti zegoenez, horrek zailagoa egin zuen igoera. Sokak ipini genituen igoera errazteko, hala eta guztiz, taldeko kide batzuk ez igotea erabaki zuten.

Tontorrean argazki batzuk atera, paisaiarekin gozatu eta beheranzko bideari ekin genion. Taldeko beste kideekin elkartu, Puerto del Torora jeitsi eta Laguardiako bidea hartu genuen. 5 orduko ibilaldiaren ostean, freskagarri bat hartu genuen Laguardian, etxeruntz abiatu baino lehen.

Zubitxea
Asesoría integral
José Ignacio Pérez Calzada
MAPFRE
Ibaizabal, 5 bajo. Tel. 94 673 39 04 - Fax: 94 673 31 00
48340 **AMOREBIETA** (Bizkaia)

SGA
Javier Cantero
Fotógrafo
reserva tu día para el 2015
reportajes de boda
comuniones
books
info@javiercantero.net
www.javiercantero.net
658 906 475

Multiservicios Reciklame
Zirilo Arzubiaga Nº 3. Bajo. Amorebieta
a 20 metros de LA CAIXA.
Telf/Fax: 946 751 012 / www.reciklame.net
658 557 069 @RECIKLAME
Envías por email o Whatsapp y nosotros nos encargamos del resto.
reciklame.amorebieta@gmail.com
* TINTA Y TONER.
Originales, Alternativos, Remanufacturado y más.
* IMPRESION DIGITAL Blanco/Negro y Color HASTA A3.
* ROTULACION TEXTIL. (Camisetas, Equipaciones Deportivas, Ropa de Trabajo).
- Regalos Personales (Tazas, Cojines, Puzzles, Fundas Móviles y más.)
- FAX PUBLICO.
- SELLOS HUMEDOS (Al Instante 100% Digitales).
- Envio de Dinero (Wester Union y TITANES)
- PUNTO DE RECOGIDA (Travel Club).
- ENVIO Y RECEPCION DE PAQUETERIA (Seur).
- ACCESORIOS INFORMATICOS.
- RECARGA DE MOVILES y más mucho más.
- IMPRESION DE SOBRES, CDS-DVD, TARJETAS PARA ASOCIACIONES, TARJETAS DE VISITA.
TRAVEL
SEUR
WESTERN UNION
MONEY TRANSFER

INSTALACIONES ELECTRICAS
BOBINADO MOTORES
AUTOMATISMOS Y APARELLAJE DE
CUADROS ELECTRICOS, ALARMAS, INTERFONIA
ELECTRICIDAD ZORNOTZA S.L.
San Pedro, s/n. - Políg. VALET
Teléfono 673 31 30
AMOREBIETA (BIZKAIA)

Ukabilak elkartearen kirolariek arrakasta handia izan dute martxoaren 28an Zornotzan egin den Euskadiko Txapelketan: Guztira 70 partaidetik gora ziren eta Ukabilak taldeko kirolariak 3 garaipen eta beste 4 finalista izan ditu. Ibai Larrondo, Esvetlana Fernández et Ander Mintegi izan dira txapelak lortu dituztenak. Jagoba SantaMaria, Ane Baranguan, Alejandro Monteanu eta Haizea Rekejok finaletara iritsi ziren baina bigarren tokiarekin konformatu behar izan ziren.

Amorebietako Udala, Gurutz Gorria, Serkovi, Ametx, Hilero eta batez ere Andoni Agirrebeitiari, bihotz-bihotzez ESKERRIK ASKO!! Euskadiko Txapelketa antolatzeko eta aurrera ateratzeko eman diguzuen laguntzagatik.

Euskadiko txapelketa

Funeraria
LARRAZ
Ehorztetxea
Servicio permanente 24 horas

San Pedro, 26
48340 AMOREBIETA
Tfno.: 94 673 06 23
Fax: 94 673 06 23

José Matía. 36
01400 LLODIO
Tfno.: 94 672 77 50
Fax: 94 672 86 79

La Cruz, 1
48480 ARRIGORRIAGA
Tfno.: 94 671 00 61
Fax: 94 671 40 14

Po. Ind. Kalzadako, A1
01470 AMURRIO
Tfno.: 94 672 77 50
Fax: 94 672 86 79

AJEDREZ

El XXX Campeonato Absoluto de Ajedrez de Euskadi 2015 se jugó entre el 6 y el 12 de abril en el Zelaieta Zentroa de Zornotza. El bilbotarra del club Gros Xake Taldea, Santiago González, ha sido el gran campeón de esta edición del Campeonato de Euskadi de Ajedrez 2015, con un punto a su inmediato seguidor, el navarro Mikel Huerga. Santiago hizo tablas con su compañero de equipo, Alejandro Franco, en una disputada partida. Esta es la quinta txapela que gana Santiago González.

SDA

nesken taldea indartu nahian

Sociedad Deportiva Amorebieta Berdintasun Sailarekin harremanetan jarri da Amorebieta-Etxanoko neskak futbolean aritzea bultzatu nahi dutelako.

Neska nerabe askok eskola kirol garaia amaitzen dutenean, federatutako kirolera salto egin behar dute eta normalean kirola egiteari uzten diote taldea sortzeko aukerarik egoten ez delako.

Horregatik, SDAk diseinatutako kartela argitaratzen dugu 2000 eta 2005. urteen artean jaiotako neskak hileko azken ostiralean egiten den entrenamendura hurbildu eta parte hartu dezaten animatzeko.

KOPISTEGIA KOPI ON COPISTERIA
copias b/n y color - impresión digital - copia e impresión de planos b/n y color - fax
encuadernaciones - plastificados - regalos personalizados - consumibles informáticos
reaparición de ordenadores - revelado digital - carteleria
Tel.: 946 730 943
Fax.: 94 630 14 67
San Miguel 6
AMOREBIETA

Aseguru artekaritza
SB J.J. BURGOA
Correduría de seguros S. L.
■ Vehículos *Ibilgailuak*
■ Comercio *Merkataritza*
■ Hogar *Etxebizitza*
■ Pyme
■ Accidentes personales *Istripu pertsonalak*
■ Vida y jubilación, etc. *Bizi-iraupena eta jubilazioa*
San Miguel, 20 **AMOREBIETA**
Tel.: 94 673 00 41 Fax: 94 673 42 92

CAFETERIA - PIZZERIA Venecia
CAFETERIA
Gudari, 7 - AMOREBIETA (Bizkaia)
✔Gran variedad de Pizzas Artesanas
✔Platos combinados ✔Bocadillos
Hamburguesas ✔Raciones de productos ibéricos
☎ 94 630 85 84 (Pizzeria) - 94 673 17 86 (Cafetería)

TALLERES ELECTROMECANICOS
ZURE IUR, S. L.
• Diagnosis de su vehiculo
• Puesta a punto
• Instalacion de tacógrafos
Mecánica y electricidad
• SERVICIO RÁPIDO
Bº Ibarra / Poligono Condor II - Pab. 1
48340 AMOREBIETA-ETXANO
Telfs. 94 673 11 33
619 405 571 / 669 298 821

DÍA DE LA MADRE 2014

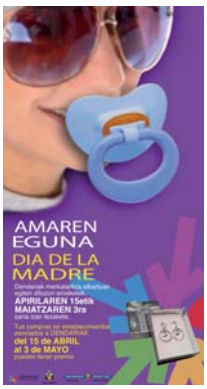

La Asociación Comercios Unidos de Amorebieta-Etxano, DENDARIAK, con la colaboración del ayuntamiento de Amorebieta y del Gobierno Vasco, organiza por cuarto año consecutivo **la campaña del día de la Madre.**

En está ocasión, para celebrar este día tan especial para las madres se van a **sortear unos bonitos pendientes**. Este precioso regalo se va a sortear entre todos los clientes que realicen sus compras en los establecimientos adheridos a la campaña del **15 de abril al 3 de mayo.**

La mecánica del sorteo es muy sencilla, cuando una persona hace su compra o consumo en un establecimiento adherido, solo tiene que dejar sus datos: nombre, apellido y teléfono. El día **4 de mayo se sabrán todos los ganadores**, con los cuales contactaremos por teléfono. La lista de ganadores se podrá consultar en el web de Dendariak: www.dendariak.com

Comercios adheridos a la campaña: Alfa formación; Amets taberna; Amistad jatetxea; Arreglos y transformaciones Sole; Berrio Expert; Bicis Caña Bizi; Boroa Logistic; Calzados Arri; Caprichos; Chez Belen; Errez; Ferretería Iñigo; Ferretería Zornotza; Interdomicilio; Intxausti Harategia; Joyeria Aitor; Kioba "La boutique del arreglo"; Luxury Café; Ordobike; Ponpak; PubliLine Express; Salón Tere Aguirre; Saltxa Taberna; Stoner; Tipi-Tapa Oinetakoak; TourLine Express; Tres; Z@s Informática; Zubi-Ondo; Zubietxea Asesoría.

CURSO DE REDES SOCIALES

Desde Dendariak en colaboración con Bizkaidendak y la Diputación Foral de Bizkaia hemos realizado un cursillo de redes sociales para nuestros asociados, la duración del curso ha sido de 8 horas y todos los asistentes han terminado muy satisfechos y con ganas de seguir formándose. Este curso ha sido de gran utilidad para los comerciantes al estar enfocado a la mejora de la comunicación con el cliente final a través de las redes sociales que hoy en día están tan en auge y que casi todo el mundo está en alguna de ellas, y las consulta como mínimo una vez al día.

www.dendariak.com

El pasado 18 de marzo finalizó con gran éxito la campaña organizada para celebrar el día del padre. En la página web de Dendariak www.dendariak.com podéis consultar el listado de ganadores. Os mostramos algunas fotos de los/las afortunados/as. Os recordamos que nos busquéis en Facebook para estar al día de los últimas noticias de Dendariak.

M. Magunacelaya Sauto NºCol 1378
Clínica dental · Hortz klinika
RPS 248/14
Odontología general
Ortodoncia
Ortodoncia invisible
Implantes
Periodoncia
Prótesis
Estética dental
Tratamiento de ATM
Síguenos en
Antigua consulta de Mercedes Echevarria.
San Miguel nº9, 1ºF · 48340 Amorebieta · TLF. 94 673 16 22

Bar Tomasa
Luis Urrengoetxea, 8
94 673 00 47
AMOREBIETA

NEUMATICOS
ETXEBARRIA
Todas las marcas: Bridgestone, Michelin, Firestone, Good Year
B / Euba - Amorebieta ☎ 94 630 80 10

Euskal dantzak

Eskal Dantzak euskal kulturaren osagai garrantzitsuak dira. Herri, eskualde edo lurralde bakoitzak badauzka bere dantza propioak baita janzkera mota ezberdina ere, beste zonalde batetik bereizten dituena.

Dantza mota ezberdinak daude, alde batetik partaideen aldetik: banakakoak, bikoteka dantzatu egiten direnak edo taldean dantzatzen direnak, talde hau mutilezkoa, neskezkoa edota mistoa delarik. Beste alde batetik, dantza berak duen "adina" edo historiagatik, badaude batzuk oso zaharrak direnak eta beste baztuk, ostera, antzinako dantzen bertsio eraberrituak direnak.

Dantza mota hiru daudela esan genezake:

1/ Erromeria edo plazetako dantzak. Herrietako jaietan egiten direnak, nahi duenak hauetan parte har dezake, hau da, ez dago talde itxirik. Gehienetan borobilean dantzatu egiten dira eta edozeinek parte har dezake.

2/ Ezpata dantzak. Ohorezko dantzak izan ohi dira, egun bereziak gogoratzeko dantzatzen direnak.

3/ Festa amaierako dantzak. Ziklo baten amaiera edo hasiera markatzen dute, batzutan dantzariak jendeaurrean aurkezteko edo jendetzari agur esateko.

Txakurgunea egoera salatuz

Amorebieta.com eta Hileron bitartez nahi nuke alkateak orain dela gutxi inauguratutako txakur parkeko egoera salatu.

Parke honetan paperontzi bat bakarra aurkitu dezakegu, parkeko sarreran. Ez dago ibilbiderik prestatuta beraz euri egunetan jabeak lokatzaz beteko gara. Ez dago banku bat jabeak jezartzeko. Eta niretzako garrantzitsuena... ez dago segurtasunik txakurrak solte ibiltzeko edota jabeak lasai ibiltzeko. Segurtasun falta hau ikusteko argazki batzuk atara dodaz. Argazkietan ikusi dezakegu zelako burdin zati arriskutsuak irtetzen diren. Espero dot udaletxea segurtasun falta ikustea eta hau hobetzea.

Jokin Iturbe

Carpinteria Aluminios
Iker Albizuri
TODO TIPO DE TRABAJOS EN:
- Aluminio R.P.T.
- Hierro
- P.V.C.
- Trabajos artesanales

Pida presupuestos sin compromiso

Polígono Biarritz, 1
I Tel. 946 731 425
I Fax 946 308 973
48340 AMOREBIETA-ETXANO
E-mail: CARP.ALBIZURI@terra.es

Torrealday
ASESORES CONSULTORES
Zure aholkurako!
Herriko Plaza, 4 - 1º | 48340 AMOREBIETA
tels: 94 673 33 00 | fax: 94 673 23 58
www.torrealday.com
ACREDITADO POR ENAC ES04/0151

Clínica dental IZA
Hortz klinika
- PADI
- Ortodoncia
- Periodoncia
- Implantes
- Estética

Gorka Iza Miguel
Zezilia Gallartzagoitia 9
Telf-Fax: 94 673 38 11
RPS. 181/10

PREMIO PRIMAVERA 2015

El equipo de Beñat Intxausti protagonista total

Beñat Intxausti recibió el cariño de la afición

El ciclista José Herrada del Movistar se impuso en la 61ª Klasika Primavera al coronar una fuga de dieciocho ciclistas. Los compañeros del zornotzarra Beñat Intxausti, Herrada y Soler, seleccionaron un grupo en la primera de las tres subidas a Montecalvo, para posteriormente quedarse sólo acompañados por Evgeny Shalunov (LOK).

Al final del descenso previo a la última ascensión, Herrada demarró y dejó atrás -con Soler como vigilante- al ruso para iniciar una cabalgada final que resolvió con casi medio minuto. Por detrás, un esforzado Marc (ganador de la Montaña) concluía la carrera en sexta posición mientras Giovanni Visconti se hacía con la octava plaza para confirmar el triunfo por escuadras.

El triunfo de Herrada, uno de los gregarios de mayor compromiso y categoría del cuadro de Eusebio Unzué, supone el 15º éxito de Movistar Team en la temporada 2015 y el cuarto en la prueba de Amorebieta en las últimas siete ediciones. El zornotzarra Beñat Intxausti tuvo también el apoyo de toda la afición.

Clínica Del Pie BEHATZ

Diagnóstico y Tratamiento de las afecciones del pie:
Durezas y callosidades
Alteraciones de las uñas
Papilomas
Estudio biomecánico del pie
Análisis computerizado de la marcha
Pie diabético
Podología infantil
Podología deportiva
Plantillas ortopédicas

PODÓLOGOS:
Lorena Ramos Collados Col. 241
Samuel Martínez Martín Col. 253

R.P.S. Nº 98/08

Konbenio, 8 - Local 48340 Amorebieta - Etxano (Bizkaia)
Telf 94 656 29 74
e-mail: clinicadelpiebehatz@euskalnet.net

Auto-Reparaciones SAN ANTONIO
Red TallerXXI ZORNOTZA - AMOREBIETA

• Mecánica del Automóvil • Equipo de Diagnósis
• Equipo Pre-ITV • Servicio de Neumáticos
• Alineado de Direcciones
Pasamos la ITV a tu coche
Polígono LAUAXETA (INBISA) • Pabellón A-6 • B.º San Antonio
Tel.: 94 673 02 25 • Fax: 94 630 11 09
www.talleressanantonio.com • E-mail:tsanantonio@dds-online.net
48340 AMOREBIETA-ETXANO

Talleres AMOREBIETA

• Reparación general del automóvil: mecánica y electricidad
• Colocación radiocassetes, alarmas, teléfonos...
• Servicios rápidos: Aceite, filtros, pastillas de freno...
• Revisión vehículos pre-inspección ITV y envío del mismo.

Disponemos de VEHÍCULOS DE CORTESÍA totalmente GRATUITOS para nuestros clientes

Telf.: 94 630 88 21

CLÍNICA DENTAL

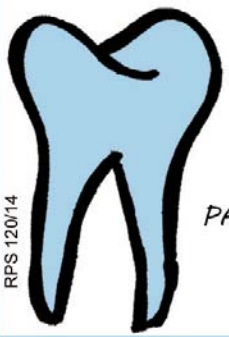

IÑIGO LARIZGOITIA SALINAS COL. 1294
ODONTOLOGÍA GENERAL
IMPLANTES
ORTODONCIA
PADI-IMQ-MAPFRE-UNIVERSALUD
Gudari kalea 1, 2º C
AMOREBIETA-ETXANO
TFNO 94 673 12 81
RPS 120/14

El primer equipo de rugby de Amorebieta busca un lugar para entrenar

AH... QUÉ BIEN SE ESTÁ HOY EN EL PARQUE, ¿VERDAD?

BUENO... YO ES QUE NO PUEDO QUITARME DE LA CABEZA LO DEL EQUIPO DE RUGBY. NO HAY DERECHO A QUE NO TENGAN UN SITIO DECENTE PARA ENTRENAR

NO SABÍA QUE ESTABAS TAN PREOCUPADO POR ESE TEMA

BUENO, HASTA HACE DOS SEGUNDOS ME DABA UN POCO IGUAL. PERO ES QUE ESTÁN A PUNTO DE CAERNOS TRES TÍOS ENCIMA.

YA DECÍA YO QUE ESTA SOMBRA HABÍA APARECIDO MUY DE REPENTE

OYE, Y HAY QUE VER LA DE COSAS QUE DAN TIEMPO DE DECIR EN UN TEBEO ANTES DE SUFRIR UNA CONTUSIÓN MÚLTIPLE

PUES SÍ

94 415 07 51
BILBAO

UNIDAD SERVICIO RECUPERACION AA

656 75 50 15
ZORNOTZA

ALCOHOLICOS ANONIMOS
Grupo Zornotza

Si tienes problemas con el alcohol
TE OFRECEMOS LA SOLUCION

DIAS DE REUNION
Martes y Viernes de 19.00 a 21.00 h.
Domingos de 11.00 a 13.00 h.
ZUBIKURTZE, 3 BAJO

www.amorebieta.com
hilero
zornotzan

JABI ATUTXA AMEZUA Editor-Director
Teléfonos: 94 6308645
619 93 21 04

APARTADO CORREOS: 207
www. amorebieta.com
info@amorebieta.com

piso on

Mas novedades en www.pisoon.com

946301012

Amorebieta 125.000€

Piso muy amplio con 85 metros cuadrados, tres dormitorios, camarote y calefacción a gas, my luminoso y muchas posibilidades de personalizar, ven a verlo.

Amorebieta 130.000€

Piso exterior de tres dormitorios ventanas nuevas con calefacción a gas, segundo con posibilidad de ascensor. ven a verlo

Amorebieta 210.000€

CBonito piso rotalmente reformado, todo exterior, tres dormitorios, dos baños, garaje y trastero, centrico

Amorebieta 99.000€

antes 115.000€

Plsos economico, tres diormitorios y luminoso todo exterior, muchas posibilidades, ideal como iversion para rentabilizar por alquiler.

Amorebieta 210.000€

antes 230.000€

Seminuevo y muy amplio con tres dormitorios y dos baños, bien amueblado, balcon en salon orientacion sur. Garaje y trastero,

Amorebieta 150.000€

antes 165.000€

En pleno centro de Amorebieta con tres habitaciones, ventanas cambiadas. Edificio con portal y ascensor nuevos, a un paso de todo.

Amorebieta 134.000€

Vpo de dos dormitorios, seminuevo, cocina equipada, mucha luz suroeste y alto con ascensor, dispone de garaje y trastero, tramitamos todo en etxebide.

Amorebieta 170.000€

antes 180.000€

OPORTUNIDAD. Plso para entrar a vivir de 90 metros, tres habitaciones, dos baños, trastero, calefacción y ascensor. Amueblado OCASION

Amorebieta 160.000€

Piso reformado en pleno centro de Amorebieta, calefaccio´n y ascensor, baño nuevo con plato ducha, todo a mano.luminoso. Negociable

Amorebieta 180.000€

En zona residencial piso de dos dormitorios, de impecable estado, ascensor y calefaccion, muy luminoso, ven a verlo

Amorebieta 300.000€

Nuevo, tres habitaciones en bloque 3 de Enrique Reneteria, muy amplio, piso alto y con vistas a Amorebieta. Garaje y trastero, ahora iva imcluido.

Amorebieta 216.000€

IMpresionante piso en pleno centro, ascensor, grandes ventanales orientacion sureste mucha luz, cocina con office, todo un capricho.

Amorebieta 240.000€

Parcela urbana para casa unifamiliar en Larrea de 490 metros aproximados, con agua y luz, todas las orientaciones.

Lemona 149.000€

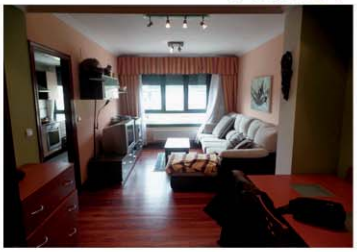

REciente construccion en el centro, apartamento de un dormitorio, mucha luz orientacion sur, impecable con garaje y trastero.

Lemona 99.000€

OCASION, reformado con tres dormitorios y amueblado, ascensor y calefacción, lo tiene todo, ven a verlo.

Artea vpo 160.000€

Exclusivo piso adosado en dos alturas con jardin , tres habitaciones y dos baños, parcela de garaje y trastero, excelente ocasion, seminuevo.

¿Todavia no has vendido? maxima difusión publicitaria para tu piso

Zuluaga

Un clásico en Galdakao y Amorebieta. Desde la tradición familiar al diseño de alta joyería y de tendencia.

Los joyeros **Zuluaga** tienen más de 50 años de experiencia en la fabricación de alta joyería. Tras muchos años en Bilbao, se instalaron en Galdakao y Amorebieta formando parte activa del comercio local gracias al trabajo de toda la familia.

En 2007 Ander e Igotz, la segunda generación de joyeros, toman las riendas del proyecto, dando un paso más allá en el diseño de la joyería actual pero manteniendo los valores de calidad y tradición por encima de todo.

Disfruta de la alta joyería de diseño con piezas únicas elaboradas a mano

De aquí nace la marca **EGUZKILORE**, una línea de joyería de diseño basada en uno de los símbolos de la tradición euskaldun. Desde su creación, la marca ha triunfado con sus creaciones exclusivas siempre ligadas a las últimas tendencias de moda conquistando a un amplio público gracias a sus colecciones de temporada y líneas especiales como la infantil o 'Basque'.

EGUZKILORE cuenta con otros seis puntos de venta en Euskadi repartidos en tres tiendas propias (Bilbao, Donostia y Gasteiz) y otros tantos corners en centros El Corte Inglés (Bilbao, Eibar y Pamplona).

Recientemente los jóvenes y emprendedores joyeros se han embarcado en **EGUZKIBODA**, el nuevo servicio de asesoramiento para novias y novios que pone a la disposición de las parejas un equipo de profesionales que les guiará en la importante elección de las joyas para el evento.

Distribuidores oficiales de: PANDORA · TISSOT · Clemente Navarro · BREUNING

EGUZKILORE EGUZKIboda

BILBAO · Gran Vía 79. | **VITORIA-GASTEIZ** · Fueros 20 | **DONOSTIA** · Hernani 33 | **AMOREBIETA** · Karmen 2 | **GALDAKAO** · Juan Bautista Uriarte, 49

El Corte Inglés BILBAO | EIBAR | PAMPLONA

www.eguzkilorejoya.com www.eguzkiboda.com